

金ヶ崎町国民保護計画

令和6年2月

目 次

第1編 総則

第1章 計画の目的

- 1 町の責務・・・・・・・・・・・・・・・・・・・・・・・・・・・・・・・・・・ 1
- 2 計画の性質・・・・・・・・・・・・・・・・・・・・・・・・・・・・・・・・・・ 1
- 3 町国民保護計画の変更・・・・・・・・・・・・・・・・・・・・・・・・・・ 1
- 4 町の業務の概要・・・・・・・・・・・・・・・・・・・・・・・・・・・・・・・・ 1

第2章 国民保護措置に関する基本方針

- 1 基本的人権の尊重・・・・・・・・・・・・・・・・・・・・・・・・・・ 3
- 2 国民の権利利益の迅速な救済・・・・・・・・・・・・・・・・・・ 3
- 3 住民に対する情報提供・・・・・・・・・・・・・・・・・・ 3
- 4 関係機関相互の連携協力の確保・・・・・・・・・・・・・・・・ 3
- 5 住民の協力・・・・・・・・・・・・・・・・・・・・・・・・・・ 3
- 6 普及・啓発及び訓練の実施・・・・・・・・・・・・・・・・・・ 3
- 7 指定公共機関及び指定地方公共機関の自主性の尊重等・・ 4
- 8 要配慮者等への配慮及び国際人道法の的確な実施・・ 4
- 9 個人情報の保護・・・・・・・・・・・・・・・・・・・・・・・・・・ 4
- 10 国民保護措置に従事する者等の安全の確保・・・・・・・・ 4

第3章 町の地理的、社会的特徴

- 1 地理的特徴・・・・・・・・・・・・・・・・・・・・・・・・・・ 5
 - (1) 位置・面積
 - (2) 地勢・気候
- 2 社会的特徴・・・・・・・・・・・・・・・・・・・・・・・・・・ 6
 - (1) 人口分布
 - (2) 道路の位置等
 - (3) 交通機関等
 - (4) 重要施設等

第4章 本計画が対象とする事態の類型

- 1 武力攻撃事態の類型・・・・・・・・・・・・・・・・・・・・・・・・・・ 9
 - (1) 着上陸侵攻
 - (2) ゲリラや特殊部隊による攻撃
 - (3) 弾道ミサイル攻撃
 - (4) 航空攻撃
- 2 緊急対処事態の類型及び対応・・・・・・・・・・・・・・・・・・ 9
 - (1) 攻撃対象施設等による分類
 - (2) 攻撃手段による分類

第2編 平時における備え

第1章 平時における組織・体制の整備

- 1 初動体制等の整備・・・・・・・・・・・・・・・・・・・・・・・・ 1 1
 - (1) 24 時間体制の確保
 - (2) 緊急事態連絡室等の設置
 - (3) 緊急事態連絡室の役割
 - (4) 事態認定前における初動措置
 - (5) 対策本部への移行に要する調整
 - (6) 消防本部及び消防署における体制
 - (7) 消防団の充実・活性化の推進
- 2 通信体制の整備等・・・・・・・・・・・・・・・・・・・・・・・・ 1 2
 - (1) 非常通信体制の整備
 - (2) 非常通信体制の確保
 - (3) 防災行政無線の整備
- 3 関係機関との連携体制の整備・・・・・・・・・・・・・・・・ 1 4
 - (1) 県との連携
 - (2) 近接市町村との連携
 - (3) 関係機関との協定の締結等
 - (4) 自主防災組織に対する支援
 - (5) ボランティア団体等に対する支援

第2章 国民保護措置に関する平時からの備え

- 1 警報を伝達する大規模集客施設等の把握・・・・・・・・ 1 5
- 2 避難実施要領のパターンの作成・・・・・・・・・・・・ 1 5
- 3 運送事業者の輸送力及び輸送施設の把握等・・・・ 1 5
 - (1) 運送事業者の輸送力及び輸送施設に関する情報の把握
 - (2) 運送経路の把握等
- 4 避難施設の指定への協力・・・・・・・・・・・・・・ 1 6
- 5 生活関連等施設の把握等・・・・・・・・・・・・・・ 1 6

第3章 物資及び資材の備蓄、整備

- 1 防災のための備蓄との関係・・・・・・・・・・・・ 1 7
- 2 国民保護措置の実施のために必要な物資及び資材・・ 1 7
- 3 県との連携・・・・・・・・・・・・・・・・・・・・・・ 1 7

第4章 国民保護に関する啓発・訓練等

- 1 国民保護に関する啓発・・・・・・・・・・・・・・・・ 1 8
 - (1) 啓発の方法
 - (2) 防災に関する啓発との連携
 - (3) 学校における教育
 - (4) 武力攻撃事態等において住民がとるべき行動等に関する啓発
 - (5) 住民の協力に関する啓発

(6) 町による研修	
2 訓練	19
(1) 町における訓練の実施	
(2) 訓練の形態及び項目	
(3) 訓練に当たっての留意事項	

第3編 武力攻撃事態等への対処

第1章 町国民保護対策本部の設置等

1 町対策本部の設置	21
(1) 町対策本部の設置の流れ	
(2) 町対策本部を設置すべき町の指定の要請等	
(3) 国民保護対策本部未設置の場合の国民保護措置の実施	
2 町対策本部の組織構成及び機能	22
(1) 職員の参集	
(2) 町対策本部の組織	
(3) 町対策本部における広報	
(4) 町現地対策本部の設置	
(5) 現地調整所の設置	
(6) 町対策本部の代替機能の確保	
(7) 町対策本部において集約・整理すべき基礎的資料	
3 町対策本部長の権限	28
(1) 町の区域内の国民保護措置に関する総合調整	
(2) 県対策本部長に対する総合調整の要請	
(3) 情報の提供の求め	
(4) 国民保護措置に係る実施状況の報告又は資料の求め	
(5) 町教育委員会に対する措置の実施の求め	
4 通信の確保	29
(1) 情報通信手段の確保	
(2) 情報通信手段の機能確認	
(3) 通信輻輳により生じる混信等の対策	

第2章 関係機関相互の連携

1 防災に関する連携体制の活用	30
2 国・県との連携	30
(1) 国・県の対策本部との連携	
(2) 国・県の現地対策本部との連携	
(3) 武力攻撃事態等合同対策協議会との連携	
(4) 知事等への措置要請	
(5) 知事に対する指定行政機関の長又は指定地方行政機関の長への措置要請	
(6) 県への応援の要求	

3	自衛隊との連携	3 1
	(1) 自衛隊の部隊等の派遣要請の求め等	
	(2) 出動部隊等との連携	
4	他の市町村との連携	3 2
	(1) 他の市町村等への応援の要求	
	(2) 事務の一部の委託	
	(3) 他の市町村に対して行う応援等	
5	指定公共機関又は指定地方公共機関との連携	3 3
	(1) 指定公共機関又は指定地方公共機関への措置要請	
	(2) 指定公共機関又は指定地方公共機関に対して行う応援等	
	(3) 日本赤十字社との連携	
	(4) 医療機関との連携	
6	指定行政機関の長等に対する職員の派遣要請	3 3
	(1) 職員の派遣要請	
	(2) 職員派遣のあっせん	
7	自主防災組織等に対する支援	3 4
	(1) 自主防災組織に対する支援	
	(2) ボランティア活動への支援等	
	(3) 民間事業者からの協力の確保	
8	住民への協力要請	3 4
	(1) 避難住民の誘導に必要な援助	
	(2) 救援に必要な援助	
	(3) 消火、負傷者の搬送、被災者の救助等の実施に必要な援助	
	(4) 保健衛生の確保に必要な援助	
第3章 警報の伝達等		
1	武力攻撃事態等における警報の伝達等	3 5
	(1) 警報の伝達	
	(2) 警報の通知	
2	警報伝達の方法等	3 6
	(1) 警報の伝達方法	
	(2) 警報伝達の体制整備	
	(3) 要配慮者等への伝達	
	(4) 警報の解除の伝達等	
3	緊急対処事態における警報の伝達等	3 7
4	緊急通報の伝達及び通知	3 7
第4章 避難住民の誘導等		
1	避難の指示の伝達	3 8
2	避難実施要領の策定	3 8
	(1) 避難実施要領の策定	

(2) 避難実施要領の策定の際における考慮事項	
(3) 避難実施要領の伝達等	
(4) 避難に当たって配慮すべき事項	
3 避難住民の誘導	41
(1) 町長による避難住民の誘導	
(2) 消防機関の活動	
(3) 避難誘導を行う関係機関との連携	
(4) 学校や事業所との連携	
(5) 自主防災組織等に対する協力の要請	
(6) 誘導時における食品の給与等の実施や情報の提供	
(7) 要配慮者等への配慮	
(8) 残留者等への対応	
(9) 避難所等における安全の確保等	
(10) 通行禁止措置の周知	
(11) 県に対する要請等	
(12) 避難住民の運送の求め	
(13) 避難住民の復帰のための措置	
第5章 救援	
1 救援の実施	44
(1) 救援の実施	
(2) 救援の補助	
2 救援の内容	44
(1) 救援の基準等	
(2) 救援における県との連携	
(3) 緊急物資の運送の求め等	
(4) 民間からの救援物資の受入れ	
第6章 武力攻撃災害への対処	
1 生活関連等施設の安全確保等	46
(1) 武力攻撃災害への対処	
(2) 武力攻撃災害の兆候の通報	
(3) 生活関連等施設の安全確保	
(4) 危険物質等に係る武力攻撃災害の防止及び防除	
2 NBC攻撃による災害への対処	48
(1) 応急措置の実施	
(2) 関係機関との連携	
(3) 汚染原因に応じた対応	
(4) 汚染の拡大を防止するための措置	
3 武力攻撃原子力災害への対処	50
(1) 放射性物質等の放出又は放出のおそれに関する通報及び公示等	

(2) 住民の避難誘導	
(3) 国への措置命令の要請等	
(4) 安定ヨウ素剤の配布	
4 応急措置等の実施	5 1
(1) 災害拡大の防止措置	
(2) 退避の指示	
(3) 退避の指示に伴う措置等	
(4) 応急公用負担等	
(5) 警戒区域の設定	
(6) 警戒区域の設定に伴う措置等	
(7) 安全の確保等	
5 消防に関する措置等	5 4
(1) 町が行う措置	
(2) 消防機関の活動	
(3) 消防相互応援協定等に基づく応援要請	
(4) 緊急消防援助隊等の応援要請	
(5) 消防の応援の受入体制の確立	
(6) 消防の相互応援に関する出動	
(7) 医療機関との連携	
(8) 安全の確保	
第7章 情報の収集・提供	
1 被災情報の収集・提供	5 6
(1) 情報収集・連絡体制の整備	
(2) 被災情報の収集及び報告	
2 安否情報の収集・提供	5 7
(1) 安否情報の種類及び報告様式	
(2) 安否情報の収集のための体制整備	
(3) 安否情報の収集・整理	
(4) 安否情報収集の協力要請	
(5) 県に対する報告	
(6) 安否情報の照会の受付	
(7) 安否情報の回答	
(8) 個人の情報の保護への配慮	
(9) 日本赤十字社に対する協力	
第8章 その他の措置	
1 保健衛生の確保	6 0
(1) 保健衛生対策	
(2) 感染症予防対策	
(3) 食品衛生確保対策	

(4) 飲料水衛生確保対策	
(5) 栄養指導対策	
(6) 心的外傷後ストレス障害（PTSD）対策	
2 廃棄物の処理	61
(1) 廃棄物処理の特例	
(2) 廃棄物処理対策	
(3) し尿処理対策	
3 文化財の保護	61
4 動物の保護等に関する配慮	61
第9章 国民生活の安定に関する措置	
1 生活関連物資等の価格安定	62
2 避難住民等の生活安定等	62
(1) 相談窓口の設置	
(2) 被災児童生徒等に対する教育	
(3) 公的徴収金の減免等	
第10章 特殊標章等の交付及び管理	
1 特殊標章等	63
2 特殊標章等の交付及び管理	63
第4編 復旧等	
第1章 応急の復旧	
1 ライフライン施設の機能性の確保	65
2 公共的施設の応急の復旧等	65
第2章 武力攻撃災害の復旧	
1 国における所要の法制の整備等	66
2 町が管理する施設及び設備の復旧	66
3 復旧のための各種資料等の整備等	66
第3章 財政上の措置等	
1 国民保護措置に要した費用の支弁	67
(1) 国に対する負担金の請求方法	
(2) 関係書類の保管	
2 損失補償及び損害補償	68
(1) 損失補償	
(2) 損害補償	
3 総合調整及び指示に係る損失の補てん	68
4 国民の権利利益の救済に係る手続等	68
(1) 国民の権利利益の迅速な救済	
(2) 国民の権利利益に関する文書の保存	

用語の意義

本計画における主な用語の意義及び用法は、次のとおりとする。

用語	意義及び用法
国民保護法	武力攻撃事態等における国民の保護のための措置に関する法律（平成 16 年法律第 112 号）を指す。なお、図表等で、単に「法」と表記している場合もこの法律を指す。
県	岩手県を指し、特に区別して記載していない場合は、知事及びその他の執行機関を含む。
知事	岩手県知事を指す。
町	金ケ崎町を指し、特に区別して記載していない場合は、町長及びその他の執行機関を含む。
町長	金ケ崎町長を指す。
市町村	岩手県内の市町村を指し、特に区別して記載していない場合は、市町村長及びその他の執行機関を含む。
基本指針	「国民の保護に関する基本指針」（平成 17 年 3 月 25 日閣議決定）をいう。
県国民保護計画	岩手県の国民保護計画をいう。なお、「県計画」との表記も用いている。
町国民保護計画	金ケ崎町の国民保護計画をいう。なお、混同するおそれのない箇所では文脈に合わせて単に「計画」又は「本計画」との表記も用いている。
武力攻撃	わが国に対する外部からの武力攻撃をいう。
武力攻撃事態	武力攻撃が発生した事態又は武力攻撃が発生する明白な危険が切迫していると認められるに至った事態をいう。
武力攻撃予測事態	武力攻撃事態には至っていないが、事態が緊迫し、武力攻撃が予測されるに至った事態をいう。
武力攻撃事態等	武力攻撃事態及び武力攻撃予測事態をいう。
緊急処理事態	武力攻撃の手段に準じる手段を用いて多数の人を殺傷する行為が発生した事態又は当該行為が発生する明白な危険が切迫していると認められるに至った事態で、国家として緊急に対処することが必要な事態をいう。
県対策本部	岩手県国民保護対策本部又は岩手県緊急処理事態対策本部をいう。
国の対策本部	事態対策本部又は緊急処理事態対策本部
武力攻撃災害	武力攻撃により直接又は間接に生じる人の死亡又は負傷、火事、爆発、放射性物質の放出、その他の人的又は物的災害をいう。
武力攻撃原子力災害	武力攻撃に伴って原子力事業所外（事業所外運搬の場合にあつては、運搬に使用する容器外）へ放出される放射性物質又は放射線による被害をいう。
対処基本方針	武力攻撃事態等に至ったときに政府がその対処に関して定める基本的な方針のことをいう。
国民保護措置	対処基本方針が定められてから廃止されるまでの間に、指定行政機関、指定地方行政機関、地方公共団体、指定公共機関、指定地方公共機関が法の規定に基づいて実施する国民保護法第 2 条第 3 項に掲げる国民の保護に関する措置（武力攻撃から国民の生命、身体及び財産を保護するため、又は武力攻撃が国民生活及び国民経済に影響を及ぼす場合において当該影響が最小となるようにするための措置。ただし、同項第 6 号に掲げる措置については、

	対処基本方針が廃止された後のものを含む。)をいう。
指定行政機関	省庁など、国の行政機関で、武力攻撃事態対処法施行令（平成15年政令第252号）で定めるものをいう。
指定地方行政機関	国の地方行政機関で、武力攻撃事態対処法施行令で定めるものをいう。
指定公共機関	独立行政法人、日本銀行、日本赤十字社、日本放送協会、その他の公共的機関及び電気、ガス、輸送、通信、その他の公益的事業を営む法人で、武力攻撃事態対処法施行令で定めるものをいう。
指定地方公共機関	岩手県の区域において、電気、ガス、輸送、通信、医療、その他の公益的事業を営む法人、地方道路公社、その他の公共的施設を管理する法人及び地方独立行政法人で、知事が指定するものをいう。
消防機関	市町村が消防組織法第9条の規定に基づいて設置する消防本部（消防組合を含む）、消防署及び消防団をいう。なお、文脈の中で、同一の意味で「消防」との表記も用いている。
消防本部等	市町村が単独で設置する消防本部及び2以上の市町村が共同で設置する消防組合をいう。
自主防災組織	大規模災害等の発生による被害を防止し、軽減するために地域住民が連帯し、協力し合っ て「自らのまちは自ら守る」という精神により、効果的な防災活動を実施することを目的 に結成された組織をいう。
要避難地域	住民の避難が必要な地域をいう。
避難先地域	住民の避難先となる地域（住民の避難の経路になる地域を含む）をいう。
避難住民等	避難住民及び武力攻撃災害による被災者をいう。
要配慮者等	高齢者、障がい者、乳幼児その他の特に配慮を要する者及び当該配慮を要する者のうち、 武力攻撃災害等が発生し、又はそのおそれがある場合に自ら避難することが困難な者をい う。
生活関連等施設	発電所、浄水施設、危険物の貯蔵施設など国民生活に関連のある施設で、その安全を確保 しなければ国民生活に著しい支障を及ぼすおそれがあると認められる施設又はその安全を 確保しなければ周辺地域に著しい被害を生じさせるおそれがあると認められる施設をい う。
NBC攻撃	「Nuclear」（核）、「Biological」（生物）、「Chemical」（化学）兵器による攻撃の総称
緊急物資	避難住民等の救援に必要な物資及び資材、その他国民の保護のための措置の実施に当た って必要な物資及び資材
救援物資	救援の実施に必要な物資（医薬品、食品、寝具、その他政令で定める物資）
特定物資	救援物資であって生産、集荷、販売、配給、保管又は輸送を業とする者が取り扱うもの
特定公共施設等	港湾施設、飛行場施設、道路、海域、空域及び電波をいう
利用指針	武力攻撃事態等における特定公共施設等の利用に関し、総合的な調整を図るため、国の対 策本部長が必要があると認めるときに定めるものをいう。
トリアージ	傷病者の傷病の緊急度や重症度に応じ、治療（搬送）の優先順位を決定すること

第1編 総則

第1章 計画の目的

わが国の平和と国民の安全を確保するためには、日本国政府が、国際協調に基づく外交努力などにより、武力攻撃等の発生を未然に防ぐことが何よりも重要である。しかし、一方では、こうした外交努力にもかかわらず、わが国の平和と国民の安全を脅かす事態が発生した場合に備えて、万全の体制を備えておくこともまた極めて重要なことである。

町は、住民の生命、身体及び財産を保護する責務にかんがみ、国民の保護のための措置を的確かつ迅速に実施するため、以下のとおり、町の責務を明らかにするとともに、町の国民の保護に関する計画について定める。

1 町の責務（法3②）

町（町長及びその他の執行機関をいう。以下同じ。）は、武力攻撃事態等において、武力攻撃事態等における国民の保護のための措置に関する法律（以下「国民保護法」という。）その他の法令、国民の保護に関する基本指針（平成17年3月閣議決定。以下「基本指針」という。）及び岩手県国民保護計画（以下「県国民保護計画」という。）を踏まえ、町の国民の保護に関する計画（以下「町国民保護計画」という。）に基づき、住民の協力を得つつ、他の機関と連携協力し、自ら国民の保護のための措置（以下「国民保護措置」という。）を的確かつ迅速に実施し、その区域において関係機関が実施する国民保護措置を総合的に推進する。

2 計画の性質（法16①、法35）

本計画は、町が実施する国民保護措置の全体像を示すものであり、具体的な運用に当たっては、必要に応じてマニュアルを作成し、現実に即した弾力的な運用が可能となるよう努める。

また、本計画は、武力攻撃事態等における特有の事項について定めており、本計画に定めのないもののうち、災害としての態様に類似性があり、自然災害と同様の措置を実施することが効果的であるものについては、「金ケ崎町地域防災計画」等、既存の防災に関する体制を活用する。

3 町国民保護計画の変更（法35⑧、法39③）

本計画については、今後、国民保護措置に係る研究成果や新たなシステムの構築、県国民保護計画の見直し、国民保護措置についての訓練の検証結果等を踏まえ、不断の見直しを行い、より実効性の高いものとしていくものであり、見直しに当たっては、軽微な変更を除き、金ケ崎町国民保護協議会に諮問のうえ、知事に協議した後、議会に報告し、公表する。

4 町の業務の概要

- ・国民保護計画の作成
- ・国民保護協議会の設置、運営
- ・国民保護対策本部及び緊急対処事態対策本部の設置、運営

- ・組織の整備、訓練
- ・警報の伝達、避難実施要領の策定、避難住民の誘導、関係機関の調整、その他の住民の避難に関する措置の実施
- ・救援の実施、安否情報の収集及び提供、その他の避難住民等の救援に関する措置の実施
- ・退避の指示、警戒区域の設定、消防、廃棄物の処理、被災情報の収集、その他の武力攻撃災害への対処に関する措置の実施
- ・水の安定的な供給、その他の国民生活の安定に関する措置の実施
- ・武力攻撃災害の復旧に関する措置の実施

第2章 国民保護措置に関する基本方針

町は、国民保護措置を的確かつ迅速に実施するに当たり、その基本方針として特に留意すべき事項について、以下のとおり定める。

1 基本的人権の尊重（法5、事態対処法3④）

町は、国民保護措置の実施に当たっては、日本国憲法の保障する国民の自由と権利を尊重することとし、国民の自由と権利に制限が加えられるときであっても、その制限は必要最小限のものに限り、公用令書の公布等、公正かつ適正な手続のもとに行う。

2 国民の権利利益の迅速な救済（法6）

町は国民保護措置の実施に伴う損失補償、国民保護措置に係る不服申立て又は訴訟、その他の国民の権利利益の救済に係る手続について、あらかじめ実施体制等について検討を行い、武力攻撃事態等が発生した場合には、できる限り迅速に処理するよう努める。

3 住民に対する情報提供（法8）

町は、武力攻撃事態等においては、住民に対し、武力攻撃等の状況、国民保護措置の実施状況、被災情報、その他の情報等について、正確な情報を適時かつ適切な方法で提供する。

また、要配慮者等に対しても、確実に情報を伝達できるよう必要な体制の整備に努める。

4 関係機関相互の連携協力の確保（法3④）

町と、国、県、近隣市町並びに指定公共機関及び指定地方公共機関は、国民保護措置に関し、防災に関する連携体制を踏まえ、広域にわたる避難、NBC攻撃による災害に対応するための物資及び資機材の提供等、武力攻撃事態等において特有の事項にも対応できるよう、平時においても相互の連携体制の整備に努めることとされている。

5 住民の協力（法4）

町は、国民保護法の規定により、避難住民の誘導の援助、救援の援助、消火、負傷者の搬送、被災者の救助等、国民保護措置の実施のため必要があると認めるときは、住民に対し、必要な援助について協力を要請する。この場合において、住民は、その自発的な意思により、必要な協力をするよう努めるものとされている。

また、町は、消防団及び自主防災組織の充実・活性化、ボランティア活動への支援に努める。この際、自主防災組織等については、住民の自治とその自主性を尊重する。

6 普及・啓発及び訓練の実施（法42）

町は、住民に対して、国民保護法及び国民保護措置に関する知識の普及・啓発に努めるとともに、訓練への参加を広く呼びかけることにより、武力攻撃災害に対し自ら備えることや地域における助け合いといった、自助・共助の意識の醸成を図るものとする。

7 指定公共機関及び指定地方公共機関の自主性の尊重等（法 7）

町は、指定公共機関及び指定地方公共機関が国民保護措置を実施するに当たっては、自ら定めた業務計画に基づき実施するとともに、指定公共機関及び指定地方公共機関が武力攻撃事態等の状況に即して自主的に判断するものとされていることに留意する。

8 要配慮者等への配慮及び国際人道法の的確な実施（法 9）

国民保護措置の実施に当たっては、特に高齢者、障がい者等の要配慮者等に対する個性や生活状況に応じた、きめ細かな配慮が必要であり、町は、警報及び緊急通報の伝達、避難誘導、救援の実施に当たって、要配慮者等の保護について留意する。

また、町は、国民保護措置を実施するに当たっては、国際的な武力紛争において適用される国際人道法の的確な実施を確保する。

9 個人情報保護（法 95）

町は、武力攻撃事態等における安否情報の照会等の際は関連する法令等に基づき、個人情報の保護に十分に配慮する。

10 国民保護措置に従事する者等の安全の確保（法 22）

町は、必要な情報の提供を行うほか、緊急時の連絡及び応援の体制を確立すること等により、国民保護措置に従事する者の安全の確保に十分に配慮する。

また、要請に応じて国民保護措置に協力する者に対しては、当該協力を的確かつ安全に実施するために必要な情報を随時十分に提供すること等により、要請に応じて協力する者の安全の確保に十分に配慮する。

第3章 町の地理的、社会的特徴

町は、国民保護措置を適切かつ迅速に実施するため、考慮しておくべき町の地理的、社会的特徴等について以下とおりに定める。

1 地理的特徴

(1) 位置・面積

本町は、岩手県南西内陸部に位置し、北は北上市、東は北上川を境として奥州市江刺区、南は胆沢川を境として奥州市水沢区、南から西にかけては奥州市胆沢区と接している。

また、町域は、東西 21.8km、南北 14.4km で、面積は 179.76 k m²である。

(2) 地勢・気候

地勢は、西部の奥羽山系の駒ヶ岳を有する山岳高地から東部の平坦地との間に 1,300m以上の標高差があり、西から東にかけては緩傾斜となっている。また、西部山岳高地の駒ヶ岳、経塚山に源を発する大小の河川が、東端の北上川、南端の胆沢川に合流している。

気候は、標高差が大きいため気温差が大きいが、概して内陸性の気候を呈しており、特に西部の冬期間の寒さや積雪、避難路の凍結などが避難や救援に当たり大きな障害となることが考えられる。

2 社会的特徴

(1) 人口分布

令和5年3月31日現在の人口は、15,129人となっている。高齢化・核家族化により高齢者世帯や1人暮らし世帯が増加傾向にあり、災害時の避難誘導に特別な配慮が必要となる。

①行政区別人口及び世帯（令和5年3月31日現在）

行政区名	人口	世帯	行政区名	人口	世帯
城内	269	120	上永徳寺	178	61
矢来	395	171	細野	258	113
町上	120	64	野崎	98	39
南町	246	113	上永沢第一	265	85
谷地上	541	206	上永沢第二	91	38
谷地下	1,241	538	下永沢第一	251	99
横道上	959	349	下永沢第二	215	65
横道下	703	284	東町	545	219
藤巻	243	93	二の町	165	62
御免	222	78	上の町	157	87
川目	290	106	二日町	145	85
和光	231	83	穴持	98	40
高谷野原	150	62	二ツ森	145	63
千貫石	142	52	栄町	228	113
長志田	167	70	町下	107	52
遠谷巾	162	66	金森	149	49
上平沢	417	130	諏訪小路	107	49
下平沢	759	457	檀原	372	157
瘤木	855	414	一の台	499	216
中村	248	84	荒巻	506	230
清水端	748	276	高谷野	224	88
下百岡	145	48	改断	319	101
上百岡	184	69	田園パーク	377	142
下永徳寺	193	68	計	15,129	6,254

②年齢別人口の推移（各年3月31日現在）

区 分	H 3 0	R 1	R 2	R 3	R 4
0～4 歳	590	581	555	509	497
5～9 歳	636	625	632	611	601
10～19 歳	1,519	1,503	1,487	1,464	1,449
20～29 歳	1,327	1,376	1,362	1,323	1,332
30～39 歳	1,735	1,694	1,653	1,610	1,592
40～49 歳	2,066	2,128	2,137	2,107	2,066
50～59 歳	1,925	1,901	1,898	1,883	1,878
60～69 歳	2,299	2,228	2,169	2,165	2,091
70～79 歳	1,732	1,767	1,825	1,826	1,912
80～89 歳	1,378	1,372	1,362	1,339	1,281
90～99 歳	350	368	391	417	421
100～109 歳	12	7	8	14	9
計	15,569	15,550	15,479	15,268	15,129

③65歳以上親族のいる世帯数、世帯人員

（各年10月1日現在）

年次	世帯数	世帯人員
H22	2,688	9,252
H27	2,773	8,941
R 2	2,850	8,357

④年齢別高齢者単身者数

（各年10月1日現在）

年次	総 数	65～74 歳	75～84 歳	85 歳以上
H21	4 5 7	1 7 9	1 8 2	9 6
H26	6 2 1	2 1 4	2 3 2	1 7 5
R 2	5 2 9	2 4 8	1 8 8	9 3

(2) 道路の位置等

町の東部を国道4号、中央部を県道北上水沢線、町道蟹子沢若柳線、西部を県道花巻衣川線が縦貫し広域幹線道路としての機能を果たしており、近隣市町村とのアクセス道路となっている。

また、東部には東北自動車道が縦貫しており、北上金ヶ崎インターチェンジから他県へのアクセスも可能となっている。

(3) 交通機関等

東部はバス、鉄道などの交通機関があるが、西部はバスが運行していないような地域もあり、自家用車での移動が主となるため、災害により道路が封鎖された場合、移動手段を失う恐れがある。

(4) 重要施設等

本町には、岩手県内最大の工業団地「岩手中部金ヶ崎工業団地」を有しています。自動車、集積回路、医薬品等の高度技術産業など国内でも有数の企業が立地しているため、武力攻撃を受けた場合には、甚大な被害の発生が懸念され、関係機関との連携など特に配慮する必要がある。

第4章 本計画が対象とする事態の類型

1 武力攻撃事態の類型

武力攻撃事態の想定は、武力攻撃の手段、その規模の大小、攻撃パターンなどにより異なるものの、国の定める基本指針によれば、以下の4つの類型が想定されている。

(1) 着上陸侵攻

他国が武力を行使して、占領等の目的をもって、わが国の領土へ海又は空から地上部隊などを上陸又は着陸させ、侵攻する事態であり、通常、着上陸侵攻においては、その他の攻撃が併用されることが考えられる。

一般的に攻撃は広範囲かつ長期間になることが想定されるが、予測可能であることから事前の準備により、広域避難を行うことが想定される。

(2) ゲリラや特殊部隊による攻撃

各種の目的（後方攪乱、政治的恫喝、着上陸侵攻の準備等）達成のため、ゲリラや特殊部隊をわが国に潜入させ、警察の対応能力を超える各種の不正規型の武力攻撃（政治経済の中核、鉄道、橋梁、ダム等の重要施設の破壊、人員に対する襲撃等）を行う事態であり、予測困難で突発的に発生することが想定される。

一般的に被害の範囲は比較的狭い範囲に限定されるが、攻撃目標となる施設（原子力施設等）やNBC兵器の使用によっては、広域避難の必要も考えられる。

(3) 弾道ミサイル攻撃

長射程の弾道ミサイルに各種の弾頭を搭載して、わが国に向け発射し攻撃する事態である。

発射の兆候を事前に察知した場合においても、攻撃目標を特定することは極めて困難であり、しかも、極めて短時間で着弾することから、迅速な情報伝達体制等が必要である。

弾頭は、通常弾頭、NBC弾頭が想定されるが、着弾前に特定することは困難であるとともに、弾頭の種類によって被害の様相は大きく異なることが想定される。

(4) 航空攻撃

着上陸侵攻に先立ち、あるいは着上陸侵攻の間、航空機による反復攻撃が想定される。兆候の察知は比較的容易であるが、対応の時間は少なく、攻撃目標の特定も困難である。

広範囲にわたり被害が発生するが、精密誘導兵器が使用された場合は、重要施設の破壊に限定されることもある。

2 緊急対処事態の類型及び対応（法183関係）

武力攻撃に準ずるテロ等の事態においても武力攻撃事態等における国民保護措置に準じた措置を実施するため、このような事態を緊急対処事態とし、緊急対処保護措置を講ずることとしている。

緊急対処事態は、原則として、武力攻撃事態等におけるゲリラや特殊部隊による攻撃等と類似の

事態が想定されるため、町は、緊急対処事態対策本部の設置や緊急対処保護措置の実施などの緊急対処事態への対処については、警報の通知及び伝達を除き、武力攻撃事態等への対処に準じて行う。

(1) 攻撃対象施設等による分類

- ① 危険性を内在する物質を有する施設等に対する攻撃が行われる事態
 - ア 原子力事業所等の破壊
 - イ 石油コンビナート・可燃性ガス貯蔵施設等の爆破
 - ウ 危険物積載船への攻撃
 - エ ダムの破壊
 - オ 工場の危険物施設への攻撃
- ② 多数の人が集合する施設、大量輸送機関等に対する攻撃が行われる事態
 - ア 大規模集客施設・ターミナル駅等の爆破
 - イ 列車等の爆破

(2) 攻撃手段による分類

- ① 多数の人を殺傷する特性を有する物質等による攻撃が行われる事態
 - ア ダーティボム等の爆発による放射能の拡散
 - イ 炭疽菌等生物剤の航空機等による大量散布
 - ウ 市街地等におけるサリン等化学剤の大量散布
 - エ 水源地に対する毒素等の混入
- ② 破壊の手段として交通機関を用いた攻撃等が行われる事態
 - ア 航空機等による多数の死傷者を伴う自爆テロ
 - イ 弾道ミサイル等の飛来

第2編 平時における備え

第1章 平時における組織・体制の整備

1 初動体制等の整備

町は、原因の明らかではない被害が発生した場合においても、住民の生命、身体及び財産の保護のために、初動体制を確立し、関係機関からの情報等を迅速に集約・分析して、その被害の態様に応じた応急措置を行っていくことが極めて重要となることから、政府による武力攻撃事態等や緊急対処事態の認定が行われる前の段階における町の初動体制について、以下のとおり定める。

(1) 24時間体制の確保

町は、武力攻撃等が発生した場合において、事態の推移に応じて速やかに対応する必要があるため、常備消防機関との連携を図りつつ当直等の強化を行うなど、速やかに町長及び国民保護担当職員に連絡が取れる24時間即応可能な体制を確保する。

(2) 緊急事態連絡室等の設置

町長は、現場からの情報により多数の人を殺傷する行為等の事案の発生を把握した場合においては、速やかに、県及び県警察に連絡を行うとともに、町としての的確かつ迅速に対処するため、「緊急事態連絡室」を設置する。「緊急事態連絡室」は、町対策本部員のうち、国民保護担当課長など、事案発生時の危機管理に不可欠な要員により構成する。

金ヶ崎町〇〇事故（事件）対策本部等における職員の参集基準等

配備体制	配備基準	配備職員の範囲
警戒配備体制	大規模な事故、事件等により、相当規模の災害の発生のおそれがあると認められる場合	別に定める課等の長及び係長相当職以上の職員で各部長が指名したもの
1号非常配備体制	大規模な事故、事件等により、相当規模の災害が発生した場合	主査相当職以上の全職員
2号非常配備体制	大規模な事故、事件等により、対策本部のすべての組織、機能をあげて対策を講ずる必要があると認められる場合	全職員

(3) 緊急事態連絡室の役割

「緊急事態連絡室」は、消防機関及び消防機関以外の関係機関を通じて当該事案に係る情報収集に努め、国、県、関係する指定公共機関、指定地方公共機関等の関係機関に対して迅速に情報提供を行うとともに、緊急事態連絡室を設置した旨について、県に連絡を行う。

この場合、緊急事態連絡室は、迅速な情報の収集及び提供のため、現場における消防機関との通信を確保する。

(4) 事態認定前における初動措置

町は、「緊急事態連絡室」において、各種の連絡調整に当たるとともに、現場の消防機関による消防法に基づく火災警戒区域または消防警戒区域の設定あるいは救助・救急の活動状況を踏まえ、必要により、災害対策基本法等に基づく避難の指示、警戒区域の設定、救急救助等の応急措置を行う。また、町長は、国、県等から入手した情報を消防機関等へ提供するとともに、必要な指示を行う。

町は、警察官職務執行法に基づき、警察官が行う避難の指示、警戒区域の設定等が円滑になされるよう、緊密な連携を図る。

(5) 対策本部への移行に要する調整

「緊急事態連絡室」を設置した後に政府において事態認定が行われ、町に対し、町対策本部を設置すべき町の指定の通知があった場合については、直ちに町対策本部を設置して新たな体制に移行するとともに、「緊急事態連絡室」は廃止する。

(6) 消防本部及び消防署における体制

消防本部及び消防署は、町における参集基準と同様に、消防本部、消防署における初動体制を整備するとともに、職員の参集基準を定める。その際、町は消防本部及び消防署における 24 時間体制の状況を踏まえ、特に初動時における町との緊密な連携を図り、一体的な国民保護措置が実施できる体制を整備する。

(7) 消防団の充実・活性化の推進

町は、消防団が避難住民の誘導等に重要な役割を担うことにかんがみ、県と連携し、地域住民の消防団への参加促進、消防団に係る広報活動、全国の先進事例の情報提供、施設及び設備の整備の支援等の取組を積極的に行い、消防団の充実・活性化を図る。

また、町は、県と連携し、消防団に対する国民保護措置についての研修を実施するとともに、国民保護措置についての訓練に消防団を参加させるよう配慮する。

さらに、町は、消防本部及び消防署における参集基準等を参考に、消防団員の参集基準を定める。

2 通信体制の整備等

(1) 非常通信体制の整備

町は、国民保護措置の実施に関し、非常通信体制の整備、重要通信の確保に関する対策の推進を図るものとし、自然災害その他の非常時における通信の円滑な運用を図ること等を目的として、関係省庁、地方公共団体、主要な電気通信事業者等で構成された東北地方非常通信協議会との連携に十分配慮する。

(2) 非常通信体制の確保

町は、武力攻撃災害発生時においても情報の収集、提供を確実にを行うため、情報伝達ルートの多ルート化や停電等に備えて非常用電源の確保を図るなど、情報収集、連絡体制の整備に努める。

また、非常通信体制の確保に当たっては、自然災害時において確保している通信体制を活用するとともに、以下の事項に十分留意し、その運営・管理、整備等を行う。

【非常通信体制の確保に当たっての留意事項】

施設・設備面	<ul style="list-style-type: none"> ・武力攻撃事態等における警報や避難措置の指示等を迅速かつ確実に通知・伝達されるよう、緊急情報ネットワークシステム（Em-Net）、全国瞬時警報システム（J-ALERT）、消防防災無線等を中心に、総合行政ネットワーク（LGWAN）、地域衛星通信ネットワーク等の情報通信手段を的確に運用・管理・整備する。
	<ul style="list-style-type: none"> ・非常通信設備等の情報通信手段の施設について、非常通信の取扱いや機器の操作の習熟を含めた管理・運用体制の構築を図る。
	<ul style="list-style-type: none"> ・武力攻撃災害による被害を受けた場合に備え、複数の情報伝達手段の整備（有線・無線系、地上系・衛星系等による伝送路の多ルート化等）、関連機器装置の二重化等の障害発生時における情報収集体制の整備を図る。
	<ul style="list-style-type: none"> ・無線通信ネットワークの整備・拡充の推進及び相互接続等によるネットワーク間の連携を図る。
	<ul style="list-style-type: none"> ・武力攻撃災害時において確実な利用ができるよう、国民保護措置の実施に必要な非常通信設備を定期的に総点検する。
運用面	<ul style="list-style-type: none"> ・夜間、休日の場合等における体制を確保するとともに、平時から情報の収集・連絡体制の整備を図る。
	<ul style="list-style-type: none"> ・武力攻撃災害による被害を受けた場合に備え、通信輻輳時及び途絶時並びに庁舎への電源供給が絶たれた場合を想定した、非常用電源を利用した関係機関との実践的通信訓練の実施を図る。
	<ul style="list-style-type: none"> ・通信訓練を行うに当たっては、地理的条件や交通事情等を想定し、実施時間や電源の確保等の条件を設定したうえで、地域住民への情報の伝達、避難先施設との間の通信の確保等に関する訓練を行うものとし、訓練終了後に評価を行い、必要に応じ体制等の改善を行う。
	<ul style="list-style-type: none"> ・無線通信系の通信輻輳時の混信等の対策に十分留意し、武力攻撃事態等非常時における運用計画を定めるとともに、関係機関との間で携帯電話等の電気通信事業用移動通信及び防災行政無線、消防救急無線等の業務用移動通信を活用した運用方法等についての十分な調整を図る。
	<ul style="list-style-type: none"> ・電気通信事業者により提供されている災害時優先電話等の効果的な活用を図る。
	<ul style="list-style-type: none"> ・担当職員の役割・責任の明確化等を図るとともに、担当職員が被害を受けた場合に備え、円滑に他の職員が代行できるような体制の構築を図る。
<ul style="list-style-type: none"> ・国民に情報を提供するに当たっては、防災行政無線、広報車両等を活用するとともに、要配慮者等及びその他通常的手段では情報の入手が困難と考えられる者に対しても情報を伝達できるよう必要な検討を行い、体制の整備を図る。 	

(3) 防災行政無線の整備

町は、武力攻撃事態等における迅速な警報の伝達等に必要となる同報系その他の防災行政無線の整備を図るとともに、デジタル化に努める。

3 関係機関との連携体制の整備

(1) 県との連携

町は、緊急時に連絡すべき県の連絡先及び担当部署（担当部局名、所在地、電話（FAX）番号、メールアドレス等）について把握し、定期的に更新するとともに、警報の内容、避難経路や輸送手段等の避難、救援の方法等に関し、県との間で緊密な情報の共有を図る。

(2) 近接市町村との連携

町は、近接市町村の連絡先等に関する最新の情報を常に把握するとともに、防災に関し締結されている市町村間の相互応援協定等について必要な見直しを行うこと等により、武力攻撃災害の防御、避難の実施体制、物資及び資材の供給体制等における近接市町村相互間の連携を図る。

また、消防機関の活動が円滑に行われるよう、近接市町村の消防機関との応援体制の整備を図るとともに、必要により既存の消防応援協定等の見直しを行うこと等により、消防機関相互の連携を図る。また、消防機関のNBC対応可能部隊数やNBC対応資機材の保有状況を相互に把握し、相互応援体制の整備を図る。

(3) 関係機関との協定の締結等

町は、関係機関から物資及び資材の供給並びに避難住民の運送等について必要な協力が得られるよう、防災のために締結されている協定の見直しを行うなど、防災に準じた必要な連携体制の整備を図る。

また、町は、区域内の事業所における防災対策への取組に支援を行うとともに、民間企業の有する広範な人的・物的ネットワークとの連携の確保を図る。

(4) 自主防災組織に対する支援

町は、自主防災組織及び自治会等のリーダー等に対する研修等を通じて国民保護措置の周知や自主防災組織の活性化を推進し、その充実を図るとともに、自主防災組織等相互間、消防団及び町等との間の連携が図られるよう配慮する。また、国民保護措置についての訓練の実施を促進し、自主防災組織等が行う消火、救助、救援等のための施設及び設備の充実を図る。

(5) ボランティア団体等に対する支援

町は、防災に関する連携体制を踏まえ、日本赤十字社、社会福祉協議会、その他のボランティア関係団体等との連携を図り、武力攻撃事態等においてボランティア活動が円滑に行われるよう、その活動環境の整備を図る。

第2章 国民保護措置に関する平時からの備え

国民保護措置の実施のため必要な情報の収集等に関して必要な事項について、以下のとおり定める。町は、これらの情報の蓄積及び更新に努めるとともに、関係機関により円滑に利用されるよう、情報セキュリティ等に留意しながらデータベース化等に努める。

1 警報を伝達する大規模集客施設等の把握

町は、県から警報の通知を受けたときに町長が迅速に警報の伝達を行うこととなる区域内に所在する学校、病院、駅、大規模集客施設、大規模集合住宅、官公庁、事業所、その他の多数の者が利用又は居住する施設について、あらかじめ県との役割分担も考慮して定める。

2 避難実施要領のパターンの作成（法 61 関係）

町は、関係機関（教育委員会など町の各執行機関、消防機関、県、県警察、自衛隊等）と緊密な意見交換を行いつつ、消防庁や県が作成するモデル避難実施要領等を参考に、季節の別（特に冬期間の避難方法）、観光客や昼間人口の存在、混雑や交通渋滞の発生状況等について配慮し、複数の避難実施要領のパターンをあらかじめ作成する。

3 運送事業者の輸送力及び輸送施設の把握等

町は、県と連携して、運送事業者の輸送力・輸送施設に関する情報の把握等を行うとともに、避難住民や緊急物資の運送を実施する体制を整備するよう努める。

(1) 運送事業者の輸送力・輸送施設に関する情報の把握

町は、県が保有する当該区域の輸送に係る運送事業者の輸送力・輸送施設に関する情報を共有する。

○ 輸送力に関する情報

- ① 保有車輛等（鉄道、定期・路線バス、タクシー、船舶、飛行機等）の数、定員など
- ② 運送事業者の本社及び支社の所在地、連絡先、連絡方法など

○ 輸送施設に関する情報

- ① 道路（路線名、起点・終点、車線数、管理者の連絡先など）
- ② 鉄道（路線名、終始点駅名、路線図、管理者の連絡先など）
- ③ ヘリポート（ヘリポート名、面積、管理者の連絡先など）

(2) 運送経路の把握等

町は、武力攻撃事態等における避難住民や緊急物資の運送を円滑に行うため、県が保有する当該町の区域に係る運送経路の情報を共有する。

4 避難施設の指定への協力

町は、県が行う避難施設の指定に際しては、必要な情報を提供するなど県に協力する。

また、県が指定した避難施設に関する情報を避難施設データベース等により、県と共有するとともに、県と連携して住民に周知する。

5 生活関連等施設の把握等（法 102③）

町は、その区域内に所在する生活関連等施設について、県を通じて把握するとともに、県との連絡体制を整備する。

また、町は、「生活関連等施設の安全確保の留意点について」（平成17年8月29日閣副安危第364号内閣官房副長官補（安全保障・危機管理担当）付内閣参事官通知）に基づき、その管理に係る生活関連等施設の安全確保措置の実施のあり方について定める。

【生活関連等施設及び危険物質等の種類及び所管省庁】

国民保護 法施行令	各号	施設の種類	所管省庁名
第 27 条 生活関連 等施設	1号	発電所、変電所	経済産業省
	2号	ガス工作物	経済産業省
	3号	取水施設、貯水施設、浄水施設、配水池	厚生労働省
	4号	鉄道施設、軌道施設	国土交通省
	5号	電気通信事業用交換設備	総務省
	6号	放送用無線設備	総務省
	7号	水域施設、係留施設	国土交通省
	8号	滑走路等、旅客ターミナル施設、航空保安施設	国土交通省
	9号	ダム	国土交通省
第 28 条 危険物質 等	1号	危険物	総務省消防庁
	2号	毒劇・劇物（毒物及び劇物取締法）	厚生労働省
	3号	火薬類	経済産業省
	4号	高圧ガス	経済産業省
	5号	核燃料物質（汚染物質を含む）	原子力規制委員会
	6号	核原料物質	原子力規制委員会
	7号	放射性同位元素（汚染物質を含む）	原子力規制委員会
	8号	毒物、劇物（医薬品、医療機器等の品質、有効性及び安全性の確保に関する法律）	厚生労働省・農林水産省
	9号	電気工作物内の高圧ガス	経済産業省
	10号	生物剤、毒素	各省庁（主務大臣）
	11号	毒性物質	経済産業省

第3章 物資及び資材の備蓄、整備

町は、食料や生活必需品等、必要な物資の公的備蓄の充実及び飲料水の供給体制の確立、管理する防災資機材等の点検、整備に努める。

さらに、防災における生産・流通・保管事業者等と物資調達に関する既存の協定を見直すなど、流通備蓄を利用し調達ルートを多様化することにより、必要な物資、資材の確保に努める。

また、多数の避難住民が長期間にわたり避難することも予想され、行政機関だけの取り組みには限界があることから、自然災害と同様、住民自ら備えていくことが期待される。(法 142、147)

1 防災のための備蓄との関係 (法 146)

住民の避難や避難住民等の救援に必要な物資や資材については、従来の防災のために備えた物資や資材と共通するものが多いことから、原則として、国民保護措置のための備蓄と防災のための備蓄とを相互に兼ねるとともに、武力攻撃事態等において特に必要となる物資及び資材について、備蓄し、又は調達体制を整備する。

【住民の避難及び避難住民等の救援に必要な物資及び資材の例】

食料、飲料水、被服、毛布、医薬品、仮設テント、仮設トイレ、燃料など

2 国民保護措置の実施のために必要な物資及び資材 (法 145)

国民保護措置の実施のため特に必要となる化学防護服や放射線測定装置等の資機材については、国がその整備や整備の促進に努めることとされ、また、安定ヨウ素剤や天然痘ワクチン等の特殊な薬品等のうち国において備蓄・調達体制を整備することが合理的と考えられるものについては、国において必要に応じて備蓄・調達体制の整備等を行うこととされており、町としては、国及び県の整備の状況等も踏まえ、県と連携しつつ対応する。

【国民保護措置のために特に必要な物資及び資材の例】

安定ヨウ素剤、天然痘ワクチン、化学防護服、放射線測定装置、放射性物質等による汚染の拡大を防止するための除染器具など

3 県との連携

町は、国民保護措置のために特に必要となる物資及び資材の備蓄・整備について、県と密接に連携して対応するとともに、武力攻撃災害において備蓄する物資又は資材が不足したときは、知事に対し、必要な物資または資材の供給について必要な措置を講ずるよう要請する。

また、武力攻撃事態等が長期にわたった場合においても、国民保護措置に必要な物資及び資材を調達することができるよう、他の市町村等や事業者等との間で、その供給に関する協定をあらかじめ締結するなど、必要な体制を整備する。

第4章 国民保護に関する啓発・訓練等

武力攻撃災害による被害を最小限にとどめるためには、住民が国民保護に関する正しい知識を身につけ、武力攻撃事態等において適切に行動する必要がある。

また、町の職員及び消防団員や自主防災組織のリーダーは、研修を通じて国民保護措置の実施に必要な知識の習得に努めるとともに、訓練を通じて武力攻撃事態等における対応力の向上に努める必要がある。

このため、国民保護の意義や仕組みについて、広く住民の理解が深まるよう、国民保護に関する知識や武力攻撃事態等において住民がとるべき行動等に関する啓発について、また、町が実施する研修及び訓練について以下のとおり定める。

1 国民保護に関する啓発（法 43 関係）

(1) 啓発の方法

町は、国及び県と連携しつつ、住民に対し、広報誌、パンフレット、インターネット等の様々な媒体を活用して、国民保護措置の重要性について継続的に啓発を行うとともに、住民向けの研修会、講演会等を実施する。

また、要配慮者等に対しては、点字や外国語を使用した広報媒体を使用するなど実態に応じた方法により啓発を行う。

(2) 防災に関する啓発との連携

町は、啓発の実施に当たっては、防災に関する啓発等と連携し、消防団及び自主防災組織の特性も活かしながら地域住民への啓発を行う。

(3) 学校における教育

町及び町教育委員会は、県及び県教育委員会の協力を得て、児童生徒等の安全の確保及び災害対応能力育成のため、所管する学校において、安全教育や自他の生命を尊重する精神、ボランティア精神の養成等のための教育を行う。

(4) 武力攻撃事態等において住民がとるべき行動等に関する啓発

町は、武力攻撃事態等において住民がとるべき行動等について、国が作成する各種資料（「武力攻撃やテロなどから身を守るために」など）を防災に関する行動マニュアルなどと併せて活用しながら、住民に対し周知するよう努める。

さらに、町は、日本赤十字社、県、消防機関などとともに、傷病者の応急手当について普及に努める。

【住民への周知が必要な事項】

- ① 警報や避難指示等の伝達方法
- ② 警報に係るサイレン音の意味
- ③ 武力攻撃災害の兆候を発見した場合の町長等に対する通報義務

- ④ 不審物等を発見した場合の管理者に対する通報等
- ⑤ 弾道ミサイル攻撃の場合や地域においてテロが発生した場合などに住民がとるべき行動
- ⑥ 特殊標章等の意義及びその使用に当たっての濫用防止

(5) 住民の協力に関する啓発

町は、武力攻撃事態等が発生した場合、避難住民の誘導の援助、救援の援助、消火、負傷者の搬送、被災者の救助等、住民の自発的な意思により協力を求める必要があるものについて、その内容や方法等の啓発に努める。

(6) 町による研修

町は、国、県等が作成する国民保護に関する教材や資料等、国の研修機関や外部有識者等を有効に活用し、広く職員の研修機会を確保する。

また、県と連携し、消防団員及び自主防災組織のリーダーに対して国民保護措置に関する研修等を行うとともに、国が作成するビデオ教材やeラーニング等を活用するなど多様な方法により研修を行う。

2 訓練（法 42 関係）

(1) 町における訓練の実施

町は、近隣市町村、県、国等関係機関と共同するなどして、国民保護措置についての訓練を実施し、武力攻撃事態等における対応力の向上を図る。

訓練の実施に当たっては、具体的な事態を想定し、防災訓練におけるシナリオ作成等、既存のノウハウを活用するとともに、県警察、自衛隊等との連携による、NBC攻撃等により発生する武力攻撃災害への対応訓練、広域にわたる避難訓練、地下への避難訓練等武力攻撃事態等に特有な訓練等について、人口密集地を含む様々な場所や想定で行うとともに、実際に資機材や様々な情報伝達手段を用いるなど実践的なものとするよう努める。

(2) 訓練の形態及び項目

訓練を計画するに当たっては、実際に人・物等を動かす実動訓練、状況付与に基づいて参加者に意思決定を行わせる図上訓練等、実際の行動及び判断を伴う実践的な訓練を実施する。

また、防災訓練における実施項目を参考にしつつ、以下に示す訓練を実施する。

- ① 町対策本部を迅速に設置するための職員の参集訓練及び町対策本部設置運営訓練
- ② 警報・避難の指示等の内容の伝達訓練及び被災情報・安否情報に係る情報収集訓練
- ③ 避難誘導訓練及び救援訓練

(3) 訓練に当たっての留意事項

- ① 国民保護措置と防災上の措置との間で相互に応用が可能な項目については、国民保護措置についての訓練と防災訓練とを有機的に連携させる。（法 42①）

- ② 国民保護措置についての訓練の実施においては、住民の避難誘導や救援等に当たり、町内会・自治会の協力を求めるとともに、特に要配慮者等への的確な対応が図られるよう留意する。

(法 42③)

なお、訓練の参加はあくまでも住民の自発的な意思に委ねられるものであることを十分に配慮する。

- ③ 訓練実施時は、第三者の参加を求め、客観的な評価を行うとともに、参加者等から意見を聴取するなど、課題や教訓等を明らかにし、町国民保護計画やマニュアル等の見直し作業等に反映する。

- ④ 町は、自治会・町内会、自主防災組織などと連携し、住民に対し広く訓練への参加を呼びかけ、訓練の普及啓発に資するよう努め、訓練の開催時期、場所等は、住民の参加が容易となるよう配慮する。

- ⑤ 町は、県と連携し、学校、病院、駅、大規模集客施設、大規模集合住宅、官公庁、事業所、その他の多数の者が利用又は居住する施設の管理者に対し、火災や地震等の計画及びマニュアル等に準じて警報の伝達及び避難誘導を適切に行うため必要となる訓練の実施を促す。

- ⑥ 町は、県警察と連携し、避難訓練時における交通規制等の実施について留意する。(法 42② 関係)

第3編 武力攻撃事態等への対処

第1章 町国民保護対策本部の設置等

町対策本部を迅速に設置するため、町対策本部を設置する場合の手順や町対策本部の組織、機能等について、以下のとおり定める。

1 町対策本部の設置

(1) 町対策本部の設置の流れ

① 町対策本部を設置すべき町の指定の通知（法 25）

町長は、内閣総理大臣から、総務大臣（消防庁）及び知事を通じて町対策本部を設置すべき町の指定の通知を受ける。

② 町長による町対策本部の設置（法 27）

指定の通知を受けた町長は、直ちに町対策本部を設置する。

町長は、町対策本部を設置したときは、県及び町議会並びに関係機関等に町対策本部を設置した旨を連絡する。

③ 町対策本部員及び町対策本部職員の参集

町対策本部担当者は、町対策本部員、町対策本部職員等に対し、一斉参集システム等の連絡網を活用し、町対策本部に参集するよう連絡する。

④ 町対策本部の開設

町対策本部担当者は、生活環境課内に町対策本部を開設するとともに、町対策本部に必要な各種通信システムの起動、資機材の配置等、必要な準備を開始する（特に、関係機関が相互に電話、FAX、電子メール等を用いることにより、通信手段の状態を確認）。

⑤ 町対策本部の廃止（法 30）

町長は、内閣総理大臣から、総務大臣（消防庁）及び知事を経由して町対策本部を設置すべき町の指定の解除の通知を受けたときは、遅滞なく、町対策本部を廃止する。

(2) 町対策本部を設置すべき町の指定の要請等（法 26②）

町長は、本町が町対策本部を設置すべき町として指定されていない場合において、町における国民保護措置を総合的に推進するために必要があると認める場合には、知事を経由して内閣総理大臣に対し、町対策本部を設置すべき町としての指定を行うよう要請する。

(3) 国民保護対策本部未設置の場合の国民保護措置の実施

町は、国から県を通じて、警戒体制の強化等を求める通知や連絡があった場合や武力攻撃事態

等の認定が行われたが本町に関して対策本部を設置すべき指定がなかった場合等において、町長が不測の事態に備えた即応体制を強化すべきと判断した場合には、緊急事態連絡室等を設置して即応体制の強化を図り、必要に応じ国民保護法に基づき、退避の指示、警戒区域の設定、対策本部設置の要請などの措置等を行う。

この場合において、町長は、情報連絡体制の確認、職員の参集体制の確認、関係機関との通信・連絡体制の確認、生活関連等施設等の警戒状況の確認等を行い、本町の区域において事案が発生した場合に迅速に対応できるよう必要に応じ全庁的な体制を構築する。

2 町対策本部の組織構成及び機能（法 28、41 関係）

(1) 職員の参集

① 職員への連絡手段の確保

町の幹部職員及び国民保護担当職員は、常時、参集時の連絡手段として、携帯電話、衛星電話等を携行し、電話・メール等による連絡手段を確保する。

② 職員の参集が困難な場合の対応

町の幹部職員及び国民保護担当職員が、交通の途絶、職員の被災などにより参集が困難な場合も想定し、あらかじめ、参集予定職員の次席の職員を代替職員として指定しておくなど、事態の状況に応じた職員の参集手段を確保する。

【町対策本部長、町対策副本部長及び町対策本部員の代替職員】

名 称	代替職員	
	第 1 順位	第 2 順位
町対策本部長（町長）	副町長	教育長
町対策副本部長（副町長）	教育長	主幹課長
町対策本部員（課等の長）	補佐等	係長等

③ 交代要員等の確保

町は、防災に関する体制を活用しつつ、職員の配置、食料、燃料等の備蓄、自家発電設備及び仮眠設備の確保等を行う。

(2) 町対策本部の組織（法 28、41 関係）

町対策本部における決定内容等を踏まえて、各部課室において措置を実施するものとする町対策本部には、各部課室から支援要員を派遣して、円滑な連絡調整を図る。

【金ヶ崎町国民保護対策本部組織図】

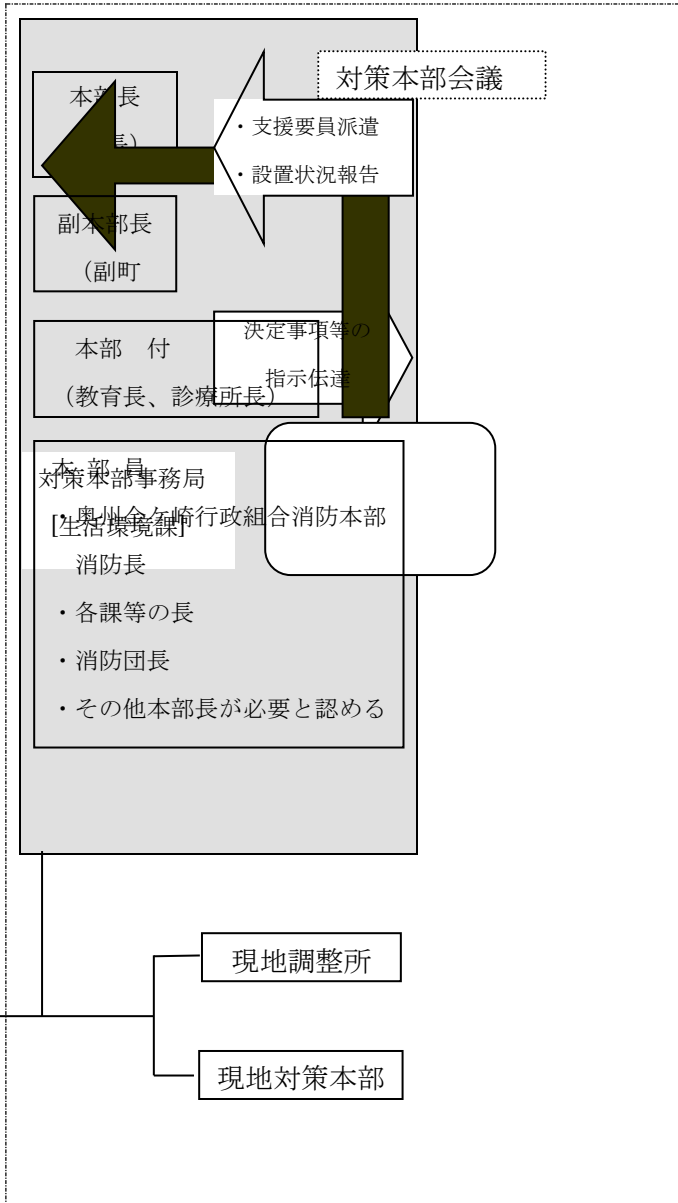

部	班
総務部	防災班
	総務班
	財政班
民生部	税務・出納班
	住民班
	福祉班
	保健活動班
産業部	救護班
	商工班
	農林班
建設部	建設班
水道部	上・下水道班
教育部	学校教育班
	社会教育班
消防部	消防班

【町の各部課等における武力攻撃事態における業務】

部	班	担当課係等	事 務 分 掌
総務部	防災班	生活環境課	<ol style="list-style-type: none"> 1 町国民保護対策本部の設置及び運営に関する事 2 避難実施要領の策定に関する事 3 特殊標章等の交付に関する事。 4 現地災害対策本部に関する事 5 本部運営の総合調整に関する事 6 本部長の指示、命令の伝達に関する事 7 県本部との連絡及び報告に関する事 8 被害状況の調査及び報告に関する事 9 気象警報等の受理及び伝達に関する事 10 避難所の指定に関する事 11 現地調査班の派遣に関する事 12 自衛隊の災害派遣要請に関する事 13 規制の実施に関する事 14 消防団、消防署、警察署等との連絡調整に関する事 15 無線設備の管理運用に関する事 16 廃棄物の処理、清掃及び防疫に関する事 17 その他の公害対策に関する事
	総務班	総務課 議会事務局	<ol style="list-style-type: none"> 1 安否情報の収集に関する事 2 住民に対する警報の伝達及び緊急通報の通知に関する事 3 部の総括に関する事 4 本部員の動員及び配備に関する事 5 本部員及び職員の給食に関する事 6 労務供給の総括に関する事 7 災害の視察及び見舞者の応接に関する事 8 本部及び本部長の秘書に関する事 9 行政区長等の連絡調整に関する事 10 町議会議員との連絡調整に関する事 11 相談窓口の設置に関する事 12 災害の広報活動及び公聴活動に関する事 13 災害状況の記録に関する事 14 報道団体機関との連絡調整に関する事
	財政班	企画財政課	<ol style="list-style-type: none"> 1 他部に属さない町有財産の被害調査に関する事 2 庁舎内の整備及び停電時の対策に関する事 3 町有財産等の貸付、使用に関する事 4 車両の確保及び配車に関する事 5 対策物資の輸送に関する事 6 災害に伴う財政計画及び財政に関する県、政府機関との連絡に関する事
	税務・出納班	税務課 出納室	<ol style="list-style-type: none"> 1 災害関係の経理の総括に関する事 2 見舞金、義援金の出納に関する事 3 義援物資の受け付けに関する事
民生部	住民班	住民課	<ol style="list-style-type: none"> 1 住宅施設及び物資、人的被害等各班に属さないものの被害調査に関する事 2 り災者名簿作成及びり災証明に関する事 3 り災による町税の減免に関する事 4 行方不明者の捜索に関する事 5 災害による身元不明の死体の確認及び埋葬に関する事 6 外国人の所在等に関する事

	福祉班	保健福祉センター 福祉係 介護保険係 子育て支援課	1 避難施設の運営体制の整備に関すること 2 要配慮者等の安全確保及び支援体制の整備に関すること 3 部の総括及び連絡調整に関すること 4 社会福祉施設等の被害調査に関すること 5 要配慮者等の避難誘導及び救護に関すること 6 応急食料調達及び炊き出し並びに配給に関すること 7 生活必需品の調達及び供給に関すること 8 ボランティア活動に関すること 9 援護物資の配布に関すること 10 り災者の相談に関すること 11 避難所の運営に関すること 12 避難所の被災者に対する世話に関すること
	保健活動班	保健福祉センター 医療係 訪問看護係 元気100歳健康支援係	1 衛生施設の被害調査に関すること 2 傷病者の応急手当及び助産に関すること 3 伝染病予防に関すること 4 避難所の被災者に対する健康診断、予防接種、健康教育に関すること 5 被災者に対する健康相談・調査・指導、メンタルケアに関すること
	救護班	診療所	1 救護所の設置に関すること 2 医療品の確保に関すること 3 医療救護隊による巡回救助、輸送に関すること 4 医療施設等の被害調査に関すること 5 医療機関、その他救急機関との連絡調整に関すること
産業部	商工班	商工観光課	1 部の総括及び連絡調整に関すること 2 商工業関係の被害調査に関すること 3 商工業関係の応急復旧資材の確保に関すること 4 被災商工業者の災害融資に関すること 5 生活関連施設（ライフライン）の被害情報収集及び被害調査報告に関すること 6 災害復旧、復興計画の統括に関すること
	農林班	農林課 農業委員会	1 農林関係の被害情報収集及び被害調査報告に関すること 2 農林関係の復旧資材の確保及び応急対策に関すること 3 関係団体等の連絡調整に関すること 4 病虫害の防除に関すること 5 家畜の保健衛生に関すること 6 被災農林者に対する災害融資に関すること 7 農業土木関係の被害情報収集及び被害調査報告に関すること 8 農業土木関係の復旧資材の確保及び応急対策に関すること

部	班	担当課係等	事務分掌
建設部	建設班	都市建設課	<ol style="list-style-type: none"> 1 部の総括及び連絡調整に関すること 2 道路、河川及び橋梁等の公共土木施設の被害調査及び応急対策に関すること 3 危険箇所及び堤防等の水防対策施設の被害調査及び応急対策に関すること 4 障害物の除去に関すること 6 水防対策に関すること 7 町営住宅、公園の被害情報収集及び応急対策に関すること 8 被災建築物の災害復旧の指導に関すること 9 応急仮設住宅の建設及び被災住宅の応急復旧に関すること
水道部	上・下水道班	上下水道課	<ol style="list-style-type: none"> 1 部の総括及び関係機関との連絡調整に関すること 2 上水道施設の被害情報の収集及び被害の調査報告に関すること 3 飲料水の確保及び給水対策に関すること 4 上水道施設の応急対策に関すること 5 水道工事事業者による災害復旧工事の指導督励に関すること 6 集落排水施設の被害調査等に関すること 7 集落排水施設の復旧資材の確保及び応急対策に関すること 8 下水道施設の保全及び応急対策に関すること
教育部	学校教育班	教育委員会 幼稚園 給食センター	<ol style="list-style-type: none"> 1 部の総括及び関係機関との連絡調整に関すること 2 学校教育施設の被害調査に関すること 3 被災教育施設の応急復旧に関すること 4 避難所の開設及び管理に関すること 5 園児、児童、生徒の避難誘導及び救護に関すること 6 児童生徒の避難対策に関すること 7 災害を受けた園児、児童、生徒の応急教育対策に関すること 8 学用品の調達及び確保に関すること 9 災害時の学校給食に関すること
	社会教育班	中央生涯教育センター 地区生涯教育センター 図書館	<ol style="list-style-type: none"> 1 施設利用者及び園児の避難誘導及び救護に関すること 2 生涯教育センター施設及び文化財の被害調査に関すること 3 生涯教育センター施設及び文化財の保全に関すること 4 避難所の開設及び管理に関すること
消防部	消防班	消防署 消防団	<ol style="list-style-type: none"> 1 武力攻撃災害への対処に関すること（救急・救助を含む） 2 災害防御に関すること 3 人命救助及び救出及び救護に関すること 4 住民の避難誘導に関すること 5 被害状況の調査及び収集に関すること

(3) 町対策本部における広報

町は、武力攻撃事態等において、情報の錯綜等による混乱を防ぐために、住民に適時適切な情報提供や行政相談を行うため、町対策本部における広報広聴体制を整備する。

(4) 町現地対策本部の設置（法 28⑧）

町長は、被災現地における国民保護措置の的確かつ迅速な実施並びに国、県等の対策本部との連絡及び調整等のため現地における対策が必要であると認めるときは、町対策本部の事務の一部を行うため、町現地対策本部を設置する。

町現地対策本部長や町現地対策本部員は、町対策副本部長、町対策本部員、その他の職員のうちから町対策本部長が指名する者をもって充てる。

(5) 現地調整所の設置

町長は、武力攻撃による災害が発生した場合、その被害の軽減及び現地において措置に当たる要員の安全を確保するため、現場における関係機関（県、消防機関、県警察、自衛隊、医療機関等）の活動を円滑に調整する必要があると認めるときは、現地調整所を設置し、（又は関係機関により現地調整所が設置されている場合は職員を派遣し、）関係機関との情報共有及び活動調整を行う。

【現地調整所の組織編成例】

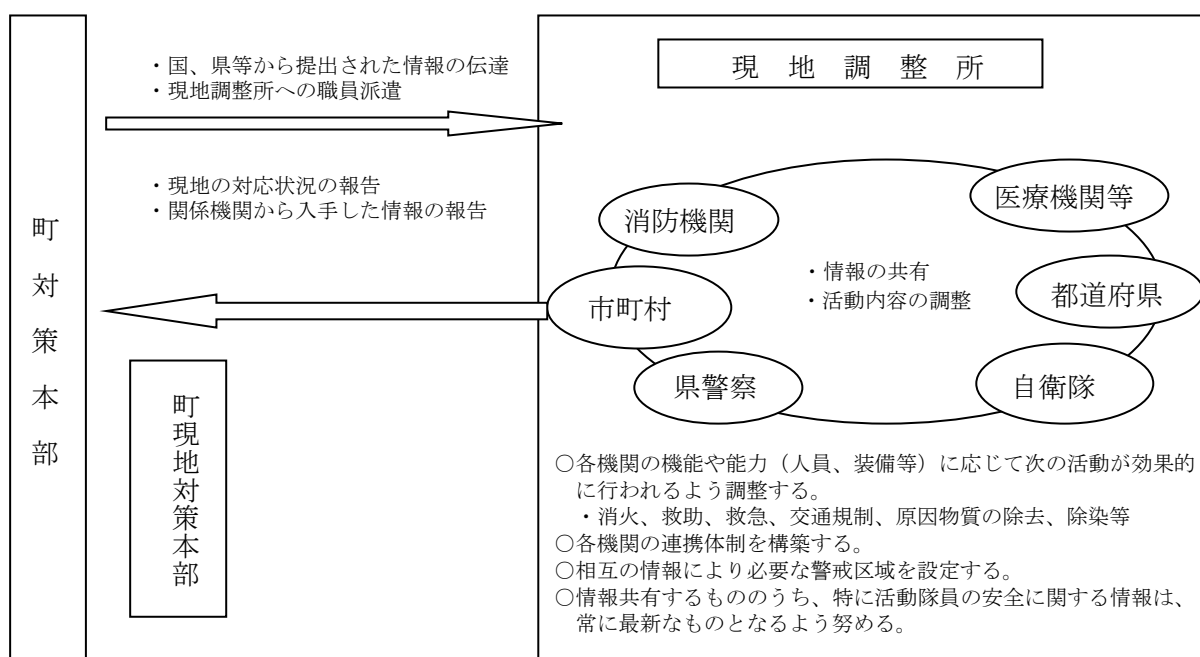

(6) 町対策本部の代替機能の確保

町は、町対策本部が被災した場合等、町対策本部を町庁舎内に設置できない場合に備え、町対策本部の予備施設をあらかじめ指定する。

また、町区域外への避難が必要で、町の区域内に町対策本部を設置することができない場合には、知事と町対策本部の設置場所について協議を行う。

(7) 町対策本部において集約・整理すべき基礎的資料

- ① 住宅地図
(人口分布、世帯数、昼夜別の人口のデータ)
- ② 区域内の道路網のリスト
(避難経路として想定される高速道路、国道、県道、町道等の道路のリスト)
- ③ 輸送力のリスト
(鉄道、バス、船舶等の運送事業者や公共交通機関の保有する輸送力のデータ)
(鉄道網やバス網、保有車両数などのデータ)
- ④ 避難施設のリスト (データベース策定後は、当該データベース)
(避難住民の収容能力や屋内外の別についてのリスト)
- ⑤ 備蓄物資、調達可能物資のリスト
(備蓄物資の所在地、数量、区域内の主要な民間事業者のリスト)
- ⑥ 生活関連等施設等のリスト
(避難住民の誘導に影響を与えかねない一定規模以上のもの)
- ⑦ 関係機関 (国、県、民間事業者等) の連絡先一覧、協定
(特に、地図や各種のデータ等は、町対策本部におけるテレビの大画面上にディスプレイできるようにしておくことが望ましい。)
- ⑧ 町内会・自治会、自主防災組織等の連絡先等一覧
(代表者及びその代理の者の自宅及び勤務先の住所、連絡先等)
- ⑨ 消防機関のリスト
(消防本部、消防署の所在地等の一覧、消防団長の連絡先)
(消防機関の装備資機材のリスト)
- ⑩ 避難行動要支援者名簿

3 町対策本部長の権限 (法 29)

町対策本部長は、その区域における国民保護措置を総合的に推進するため、各種の国民保護措置の実施に当たっては、次に掲げる権限を適切に行使して、国民保護措置の的確かつ迅速な実施を図る。

(1) 町の区域内の国民保護措置に関する総合調整 (法 29⑤)

町対策本部長は、町の区域に係る国民保護措置を的確かつ迅速に実施するため必要があると認めるときは、本町が実施する国民保護措置に関する総合調整を行う。

(2) 県対策本部長に対する総合調整の要請 (法 29⑥、⑦)

町対策本部長は、県対策本部長に対して、県並びに指定公共機関及び指定地方公共機関が実施する国民保護措置に関して所要の総合調整を行うよう要請する。

また、町対策本部長は、県対策本部長に対して、国の対策本部長が指定行政機関及び指定公共機関が実施する国民保護措置に関する総合調整を行うよう要請することを求める。

この場合において、町対策本部長は、総合調整を要請する理由、総合調整に係る機関等、

要請の趣旨を明らかにする。

(3) 情報の提供の求め（法 29⑧）

町対策本部長は、県対策本部長に対し、町の区域に係る国民保護措置の実施に関し総合調整を行うため必要があると認めるときは、必要な情報の提供を求める。

(4) 国民保護措置に係る実施状況の報告又は資料の求め（法 29⑨）

町対策本部長は、総合調整を行うに際して、当該総合調整の関係機関に対し、町の区域に係る国民保護措置の実施の状況について報告又は資料の提出を求める。

(5) 町教育委員会に対する措置の実施の求め（法 29⑩）

町対策本部長は、町教育委員会に対し、町の区域に係る国民保護措置を実施するため必要な限度において、必要な措置を講ずるよう求める。

この場合において、町対策本部長は、措置の実施を要請する理由、要請する措置の内容等、当該求めの趣旨を明らかにして行う。

4 通信の確保

(1) 情報通信手段の確保

町は、携帯電話、衛星携帯電話、町防災行政無線等の移動系通信回線若しくは、インターネット、L G W A N（総合行政ネットワーク）、同報系有線、地域防災無線等の固定系通信回線の利用又は臨時回線の設定等により、町対策本部と町現地対策本部、現地調整所、要避難地域、避難先地域等との間で国民保護措置の実施に必要な情報通信手段を確保する。

(2) 情報通信手段の機能確認

町は、必要に応じ、情報通信手段の機能確認を行うとともに、支障が生じた情報通信施設の応急復旧作業を行うこととし、そのための要員を直ちに現場に配置する。また、直ちに県及び総務省にその状況を連絡する。

(3) 通信輻輳により生じる混信等の対策

町は、武力攻撃事態等における通信輻輳により生ずる混信等の対策のため、必要に応じ、通信運用の指揮要員等を避難先地域等に配置し、自ら運用する無線局等の通信統制等を行うなど通信を確保するための措置を講ずるよう努める。

国民の保護に関する措置の仕組み

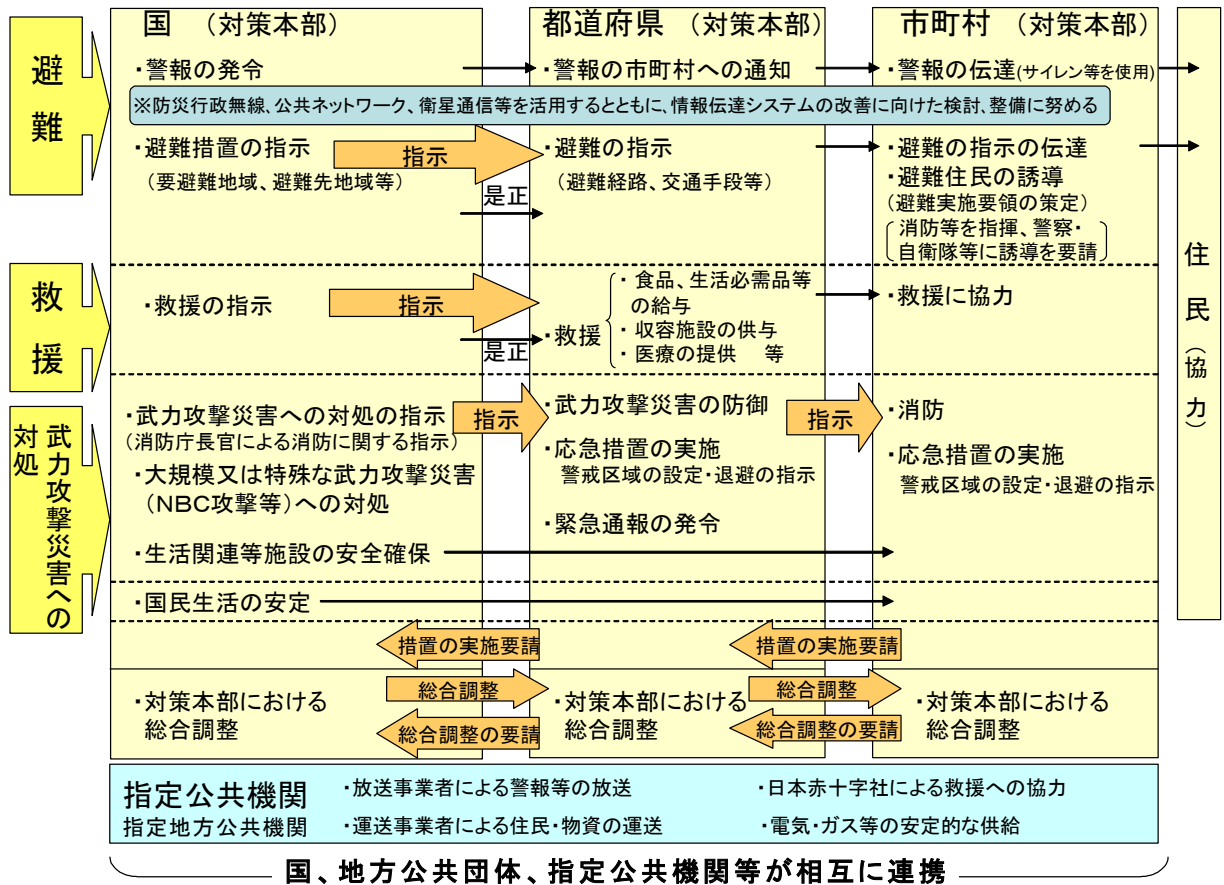

第2章 関係機関相互の連携

町が、国民保護措置を的確かつ迅速に実施するに当たり、関係機関と町との連携を円滑に進めるために必要な事項について、以下のとおり定める。

1 防災に関する連携体制の活用

町は、武力攻撃事態等への効果的かつ迅速な対処ができるよう、防災に関する連携体制も活用し、関係機関との連携体制を整備する。

また、町は、関係機関の連絡先を把握するとともに、個別の課題に関して関係機関による意見交換の場を設けること等により、関係機関との意思疎通を図り、人的なネットワークを構築する。

2 国・県との連携

(1) 国・県の対策本部との連携

町は、県の対策本部、県を通じ国の対策本部と各種の調整や情報共有を行うこと等により密接な連携を図る。

また、町長は、知事が迅速かつ的確に避難の指示を行えるよう、事態の状況を踏まえ、被災情報や現場における事態に関する情報、避難住民数、避難誘導の能力等の状況について、収集した情報を迅速に県に提供する。

(2) 国・県の現地対策本部との連携

町は、国・県の現地対策本部が設置された場合は、連絡員を派遣すること等により、当該本部と緊密な連携を図る。また、運営が効率的であると判断される場合には、必要に応じて、県・国と調整のうえ、共同で現地対策本部を設置し、適宜情報交換等を行うとともに、共同で現地対策本部の運用を行う。

また、国の現地対策本部長が武力攻撃事態等合同対策協議会を開催する場合には、当該協議会へ参加し、国民保護措置に関する情報の交換や相互協力に努める。

(3) 武力攻撃事態等合同対策協議会との連携

町長は、国の現地対策本部が武力攻撃事態等合同対策協議会を開催する場合は、所要の協力を行うものとする。

(4) 知事等への措置要請（法 16④）

町は、本町の区域における国民保護措置を的確かつ迅速に実施するため必要があると認めるときは、知事、その他県の執行機関（以下「知事等」という。）に対し、その所掌事務に係る国民保護措置の実施に関し必要な要請を行う。この場合において、町は、要請する理由、活動内容等をできる限り具体的に明らかにして行う。

(5) 知事に対する指定行政機関の長又は指定地方行政機関の長への措置要請（法 16⑤）

町は、本町の区域における国民保護措置の求めを的確かつ迅速に実施するため特に必要があると認めるときは、知事等に対し、指定行政機関の長又は指定地方行政機関の長への要請を行うよう求める。

(6) 県への応援の要求（法 18①）

町長、その他町の執行機関（以下「町長等」という。）は、必要があると認めるときは、知事等に対し応援を求める。この場合において、応援を求める理由、活動内容等を具体的に明らかにする。

3 自衛隊との連携

(1) 自衛隊の部隊等の派遣要請の求め等（法 20）

町長は、国民保護措置を円滑に実施するため必要があると認めるときは、知事に対し、自衛隊の部隊等の派遣の要請を行うよう求める（国民保護等派遣）。

また、通信の途絶等により、知事に対する自衛隊の部隊等の派遣の要請の求めができない場合は、努めて自衛隊岩手地方協力本部長（第1優先連絡先）又は第9師団長（第2優先連絡隊）を通じて、陸上自衛隊にあつては東北方面総監、海上自衛隊にあつては横須賀地方総監、航空自衛隊にあつては北部航空方面隊司令官等を介し、防衛大臣に連絡する。

【国民保護等派遣により想定されている自衛隊が行う国民保護措置の内容】

- | |
|---|
| ①避難住民の誘導（誘導、集合場所での人員整理、避難状況の把握等） |
| ②避難住民等の救援（食品の給与及び飲用水の供給、医療の提供、被災者の捜索及び救出等） |
| ③武力攻撃災害への対処（被災状況の把握、人命救助活動、消防及び水防活動、NBC 攻撃による汚染への対処等） |
| ④武力攻撃災害の応急の復旧（危険な瓦礫の除去、施設等の応急復旧、汚染の除去等） |

武力攻撃事態等においては、自衛隊は、その主たる任務であるわが国に対する侵略を排除するための活動に支障の生じない範囲で、可能な限り国民保護措置を実施するものとされている点に留意する。

(2) 出動部隊等との連携

町長は、国民保護等派遣を命ぜられた部隊のほか、防衛出動及び治安出動（内閣総理大臣の命令に基づく出動（自衛隊法第 78 条）及び知事の要請に基づく出動（自衛隊法第 81 条））により出動した部隊とも、町対策本部及び現地調整所において緊密な意思疎通を図る。

4 他の市町村との連携

(1) 他の市町村長等への応援の要求（法 17①）

町長等は、必要があると認めるときは、応援を求める理由、活動内容等を具体的に明らかにしたうえで、他の市町村長等に対して応援を求める。

なお、応援を求める市町村との間であらかじめ相互応援協定等が締結されている場合には、その相互応援協定等に基づき応援を求める。

(2) 事務の一部の委託（法 19、令 4）

① 町が、国民保護措置の実施のため、事務の全部又は一部を他の地方公共団体に委託するとき

- は、平時における調整内容を踏まえ、以下の事項を明らかにして委託を行う。
- ・委託事務の範囲並びに委託事務の管理及び執行の方法
- ・委託事務に要する経費の支弁の方法、その他必要な事項

② 他の地方公共団体に対する事務の委託を行った場合、町は、上記事項を公示するとともに、県に届け出る。

また、事務の委託又は委託に係る事務の変更若しくは事務の廃止を行った場合は、町長はその内容を速やかに議会に報告する。

(3) 他の市町村に対して行う応援等

① 町は、他の市町村から応援の求めがあった場合には、求められた応援を実施することができない場合や、他の機関が実施する国民保護措置と競合する場合など、正当な理由のある場合を除き、必要な応援を行う。（法 17①）

② 他の市町村から国民保護措置に係る事務の委託を受けた場合、町長は、所定の事項を議会に

報告するとともに、町は公示を行い、県に届け出る。(法 19、令 4)

5 指定公共機関又は指定地方公共機関との連携

(1) 指定公共機関又は指定地方公共機関への措置要請 (法 21③)

町は、国民保護措置を的確かつ迅速に実施するため必要があると認めるときは、関係する指定公共機関又は指定地方公共機関に対し、その業務に係る国民保護措置の実施に関し必要な措置を要請する。この場合において、町は、当該機関の業務内容に照らし、要請する理由や活動内容等をできる限り明らかにする。

(2) 指定公共機関又は指定地方公共機関に対して行う応援等 (法 21②)

町は、指定公共機関又は指定地方公共機関の行う国民保護措置の実施について労務、施設、設備又は物資の確保についての応援を求められた場合には、求められた応援を実施することができない場合や、他の機関が実施する国民保護措置と競合する場合など、正当な理由のある場合を除き、必要な応援を行う。

(3) 日本赤十字社との連携

町長は、救援に係る事務の委任を受けた場合において、知事が日本赤十字社に委託した救援の措置又はその応援の内容を踏まえ、日本赤十字社と連携しながら救援の措置を実施する。

(4) 医療機関との連携

町は、事態発生時に医療機関の活動が速やかに行われるよう、消防機関とともに、災害拠点病院、救命救急センター、医師会等との連絡体制を確認するとともに、平時からの意見交換や訓練を通じて、緊急時の医療ネットワークと広域的な連携を図る。

また、特殊な災害への対応が迅速に行えるよう、(財)日本中毒情報センター等の専門的な知見を有する機関との連携に努める。

6 指定行政機関の長等に対する職員の派遣要請

(1) 職員の派遣要請 (法 151①、③関係)

町は、国民保護措置の実施のため必要があるときは、指定行政機関の長若しくは指定地方行政機関の長又は特定指定公共機関(指定公共機関である特定独立行政法人をいう。)に対し、当該機関の職員の派遣の要請を行う。

また、必要があるときは、地方自治法の規定に基づき、他の地方公共団体に対し、当該地方公共団体の職員の派遣を求める。(地方自治法第 252 条の 17①)

(2) 職員派遣のあっせん (法 152)

町は、前項の職員の派遣要請を行うときは県を経由して行う。ただし、人命の救助等のために緊急を要する場合は、直接要請を行う。

また、当該要請等を行っても必要な職員の派遣が行われない場合などにおいて、国民保護措置の実施のため必要があるときは、県を経由して総務大臣に対し、職員の派遣について、あっせんを求める。

7 自主防災組織等に対する支援

(1) 自主防災組織に対する支援

町は、自主防災組織による警報の伝達、自主防災組織や自治会長等の地域のリーダーとなる住民による避難住民の誘導等の実施に関する協力について、その安全を十分に確保し、適切な情報の提供や活動に対する資材の提供等により、自主防災組織や自治会等に対する必要な支援を行う。

(2) ボランティア活動への支援等

町は、武力攻撃事態等におけるボランティア活動に際しては、その安全を十分に確保する必要があることから、武力攻撃事態等の状況を踏まえ、その可否を判断する。

また、町は、安全の確保が十分であると判断した場合には、県と連携して、ボランティア関係団体等と相互に協力し、被災地又は避難先地域におけるニーズや活動状況の把握、ボランティアへの情報提供、ボランティアの生活環境への配慮、避難所等に臨時に設置されるボランティア・センター等における登録・派遣調整等の受入体制の確保等に努め、その技能等の効果的な活用を図る。

(3) 民間事業者からの協力の確保

町は、県と連携して、特に昼間人口の多い地域における「共助」の活動が期待される民間事業者が、警報の伝達や住民の避難誘導等を主体的に実施できるよう、各種の取組を推進するとともに、協力が得られるよう、連携・協力の関係を構築する。

8 住民への協力要請

町は、国民保護法の規定により、次に掲げる措置を行うために必要があると認める場合には、住民に対し、必要な援助についての協力を要請する。この場合において、要請を受けて協力する者の安全の確保に十分に配慮する。

(1) 避難住民の誘導に必要な援助（法 70）

避難住民の誘導を行う者は、必要があると認める場合には、避難住民等に対し、避難住民の誘導に必要な援助について協力を要請することができる。

なお、避難住民の復帰のための措置についても同様に協力を要請することができる。

【必要な援助の例】

- ①町職員と一体となって避難住民の先導をすること。
- ②移動中における食料等の配給の役割を担うこと。
- ③要配慮者等の避難を援助してもらうこと。 など

(2) 救援に必要な援助（法 80①）

町長又は町の職員は、必要があると認めるときは、救援を必要とする避難住民等及びその近隣の者に対し、救援に必要な援助について協力を要請することができる。

(3) 消火、負傷者の搬送、被災者の救助等の実施に必要な援助（法 115①）

町長若しくは消防吏員、その他の町の職員等は、町の区域に係る武力攻撃災害が発生し、又はまさに発生しようとしている場合において、消火、負傷者の搬送、被災者の救助、その他の武力攻撃災害への対処に関する措置を講ずるため緊急の必要があると認めるときは、町内の住民に対し、その実施に必要な援助について協力を要請することができる。

【必要な援助の例】

- ① 消火のための水を運搬すること。
- ② 救出された負傷者を病院に搬送するため車両を運転すること。
- ③ 被災者の救助のため資機材を提供すること。 など

(4) 保健衛生の確保に必要な援助（法 123①）

町長若しくは町の職員は、武力攻撃災害の発生により町の区域内における住民の健康の保持又は環境衛生の確保に関する措置を講ずるため緊急の必要があると認めるときは、町内の住民に対し、その実施に必要な援助について協力を要請することができる。

【必要な援助の例】

- ① 健康診断の実施
- ② 感染症の動向調査の実施
- ③ 水質の検査の実施
- ④ 感染症予防の実施
- ⑤ 被災者の健康維持活動の実施

第3章 警報の伝達等

町は、武力攻撃事態等において、住民の生命、身体及び財産を保護するため、警報の迅速かつ的確な伝達及び通知を行うことが極めて重要であることから、警報の伝達及び通知等に必要な事項について、以下のとおり定める。

1 武力攻撃事態等における警報の伝達等（法 47）

(1) 警報の伝達

町は、県から警報の通知を受けた場合には、あらかじめ定められた伝達方法（伝達先、手段、伝達順位）により、速やかに住民及び関係のある公私の団体（消防団、自治会、社会福祉協議会、農業協同組合、商工会、診療所等、学校など）に伝達するほか、大規模集客施設等の管理者に対して警報の伝達に努めるものとする。

(2) 警報の通知

町は、本町の他の執行機関、その他の関係機関（教育委員会、町立診療所など）に対し、警報

の内容を通知する。

【警報の通知・伝達の流れ】

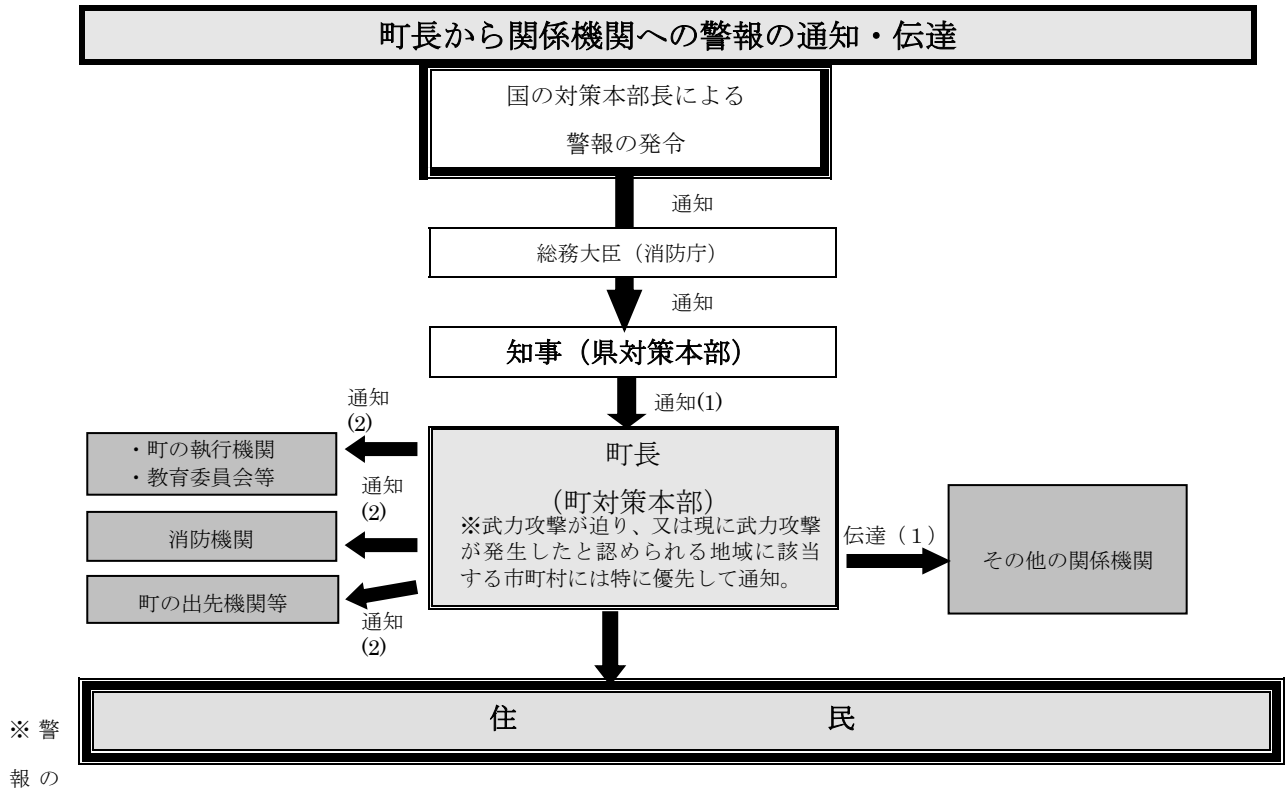

2 警報伝達の方法等

(1) 警報の伝達方法 (法 47②)

警報の内容は、緊急情報ネットワークシステム (Em-net)、全国瞬時警報システム (J-ALERT) 等を活用し、地方公共団体に伝達される。町長は、全国瞬時警報システム (J-ALERT) と連携している情報伝達手段等により、原則として以下の要領により情報を伝達する。

- ① 「武力攻撃が迫り又は現に武力攻撃が発生したと認められる地域」に町が含まれる場合
この場合においては、原則として、防災行政無線で国が定めたサイレンを最大音量で吹鳴して住民に注意喚起した後、武力攻撃事態等において警報が発令された事実等を周知する。

町は、警報が発令された旨の報道発表について速やかに行うとともに、町のホームページ (<http://www.town.kanegasaki.iwate.jp/>) に警報の内容を掲載する。

- ② 「武力攻撃が迫り又は現に武力攻撃が発生したと認められる地域」に町が含まれない場合
この場合においては、原則として、サイレンは使用せず、防災行政無線やホームページへの掲載をはじめとする手段により、周知を図る。

ただし、町長が特に必要と認める場合には、サイレンを使用して住民に周知を図る。

また、広報車の使用、消防団や自主防災組織による伝達、自治会等への協力依頼など、防災行政無線による伝達以外の方法も活用する。

※ 全国瞬時警報システム (J-ALERT) によって情報が伝達されなかった場合においては、緊急

情報ネットワークシステム（Em-net）によって伝達された情報をホームページ等に掲載する等により、周知を図る。

(2) 警報伝達の体制整備

町長は、消防機関と連携し、あるいは自主防災組織等の自発的な協力を得ることなどにより、各世帯等に警報を伝達することができるよう、体制を整備する。

この場合において、消防本部は保有する車両・装備を有効に活用し、巡回等による伝達を行うとともに、消防団は、平時における地域との密接なつながりを活かし、自主防災組織、自治会や要配慮者等への個別の伝達を行うなど、それぞれの特性を活かした効率的な伝達が行なわれるように配慮する。

また、町は、県警察の交番、駐在所、パトカー等の勤務員による拡声器や標示を活用した警報の伝達が的確かつ迅速に行われるよう、県警察と緊密な連携を図る。

(3) 要配慮者等への伝達

警報の伝達においては、特に、要配慮者等に対する伝達に配慮するものとし、民生委員や社会福祉協議会、国際交流協会等との協力体制を構築するとともに、防災・福祉部局との連携のもとで避難行動要支援者名簿を活用するなど、要配慮者等に迅速に正しい情報が伝達され、避難などに備えられるような体制の整備に努める。

(4) 警報の解除の伝達等（法 51②）

警報の解除の伝達については、武力攻撃予測事態及び武力攻撃事態の双方において、原則として、サイレンは使用しないこととする（その他は警報の発令の場合と同様とする。）。

3 緊急対処事態における警報の伝達等

緊急対処事態においては、国の対策本部長により、攻撃の被害又はその影響の及ぶ範囲を勘案して、警報の通知・伝達の対象となる地域の範囲が決定されることを踏まえ、町は、緊急対処事態における警報については、通知及び伝達の対象となる地域を管轄する機関及び当該地域に所在する施設の管理者等に対し通知及び伝達を行う。

緊急対処事態における警報の通知及び伝達については、上記によるほか、武力攻撃事態等における警報の通知及び伝達に準じて、これを行う。

4 緊急通報の伝達及び通知（法 100②）

緊急通報の住民や関係機関への伝達・通知方法については、原則として警報の伝達・通知方法と同様とする。

第4章 避難住民の誘導等

町は、県の避難の指示に基づいて、避難実施要領を作成し、避難住民の誘導を行うこととなる。町が住民の生命、身体、財産を守るための責務の中でも非常に重要なプロセスであることから、避難の指示の住民等への通知・伝達及び避難住民の誘導について、以下のとおり定める。

1 避難の指示の伝達

町長は、知事による避難の指示が行われた場合には、警報の伝達に準じて、その内容を住民に対して迅速に伝達する。(法 54、55 関係)

【避難指示の通知・伝達の流れ】

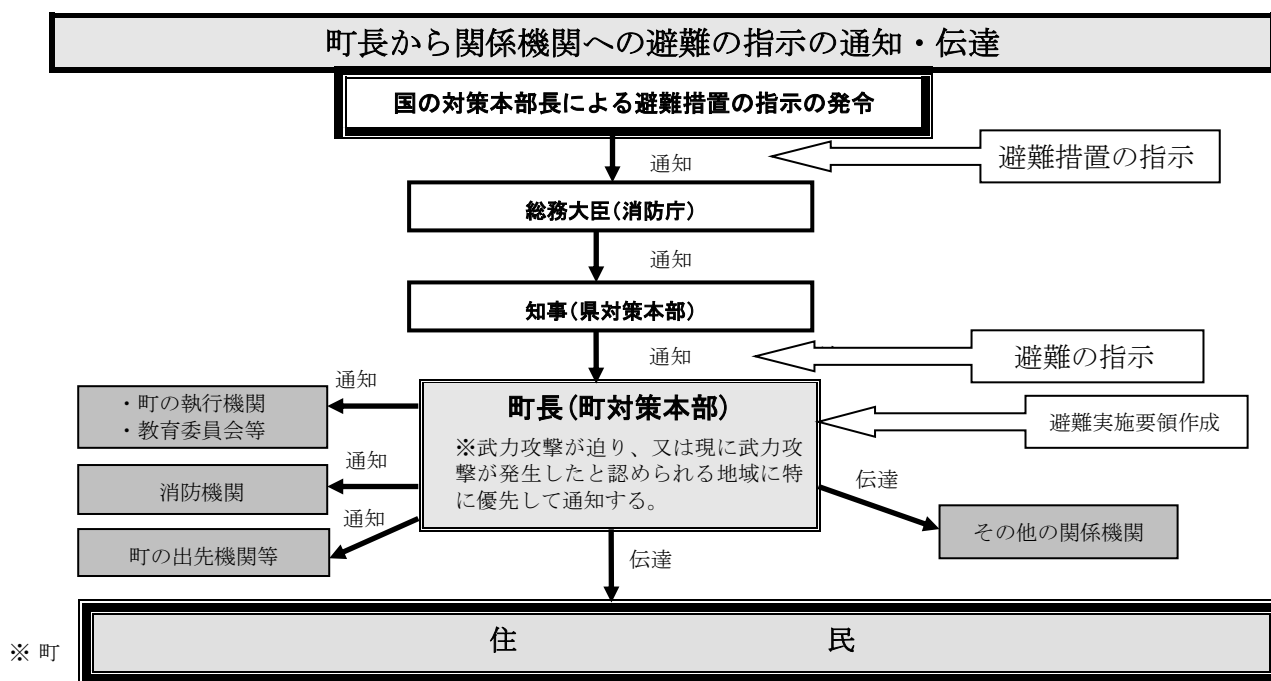

※ 町長

は、避難の指示受領後、速やかに避難実施要領を作成し、上記と同様に通知・伝達を行う。

2 避難実施要領の策定

(1) 避難実施要領の策定 (法 61①)

町長は、避難の指示の通知を受けた場合は、直ちに、あらかじめ策定した避難実施要領のパターンを参考にしつつ、避難の指示の内容に応じた避難実施要領の案を作成するとともに、当該案について、各執行機関、消防機関、県、県警察、自衛隊等の関係機関の意見を聴いたうえで、迅速に避難実施要領を策定する。

その際、避難実施要領の通知・伝達が、避難の指示の通知後速やかに行えるよう、その迅速な作成に留意する。

避難の指示の内容が修正された場合又は事態の状況が変化した場合には、直ちに、避難実施要

領の内容を修正する。

【避難実施要領に定める事項（法定事項）】（法 62②）

- ①避難の経路、避難の手段、その他避難の方法に関する事項
- ②避難住民の誘導の実施方法、避難住民の誘導に係る関係職員、その他避難住民の誘導に関する事項
- ③その他避難の実施に関し必要な事項

【避難実施要領の策定の留意点について】

避難実施要領は、避難誘導に際して、活動に当たる様々な関係機関が共通の認識のもとで避難を円滑に行えるようにするために作成するものであり、県計画に記載される町の計画作成の

基準の内容に沿った記載を行うことが基本である。

ただし、緊急の場合には、時間的な余裕がないことから、事態の状況等を踏まえて法定事項を箇条書きにするなど、その内容が簡潔なものとなることもあり得る。

【県計画における「町の計画作成の基準」としての避難実施要領の項目】

- ①要避難地域及び避難住民の誘導の実施単位
- ②避難先
- ③一時集合場所及び集合方法
- ④集合時間
- ⑤集合に当たっての留意事項
- ⑥避難の手段及び避難の経路
- ⑦町職員、消防職団員の配置等
- ⑧要配慮者等への対応
- ⑨要避難地域における残留者の確認
- ⑩避難誘導中の食料等の支援
- ⑪避難住民の携行品、服装
- ⑫避難誘導から離脱してしまった際の緊急の連絡先等

(2) 避難実施要領の策定の際における考慮事項

避難実施要領の策定に際しては、以下の点に考慮する。

- ① 避難の指示の内容の確認
(地域ごとの避難の時期、優先度、避難の形態の決定)
- ② 事態の状況の把握 (警報の内容や被災情報の分析)
(特に、避難の指示以前に自主的な避難が行われる状況も勘案)
- ③ 避難住民の概数把握
- ④ 誘導の手段の把握 (屋内避難、徒歩による移動避難、長距離避難 (運送事業者による運送))

- ⑤ 輸送手段の確保の調整（輸送手段が必要な場合）
（県との役割分担、関係運送事業者との連絡網、一時避難場所の選定）
- ⑥ 要配慮者等の避難方法の決定（避難支援プラン、要配慮者等支援班の設置）
- ⑦ 避難経路の設定、交通規制（警察との調整、道路管理者との連絡）
- ⑧ 職員の配置（各地域への職員の割り当て、現地派遣職員の選定）
- ⑨ 関係機関との調整（現地調整所の設置、連絡手段の確保）
- ⑩ 自衛隊及び米軍の行動と避難経路や避難手段の調整（県対策本部との調整、国の対策本部長による利用指針を踏まえた対応）

【国の対策本部長による利用指針の調整】

自衛隊や米軍の行動と国民保護措置の実施について、道路等における利用のニーズが競合する場合には、町長は、国の対策本部長による「利用指針」の策定に係る調整が開始されるように、県を通じて、国の対策本部に早急に現場の状況等を連絡する。

この場合において、町長は、県を通じた国の対策本部長による意見聴取（武力攻撃事態等における特定公共施設等の利用に関する法律第6条第3項等）及び国の対策本部長からの情報提供の求め（同法第6条第4項等）に適切に対応できるよう、避難の現状、施設の利用の必要性や緊急性等について、市の意見や関連する情報をまとめる。

(3) 避難実施要領の伝達等（法 61③）

町長は、避難実施要領を策定後、直ちに、その内容を住民及び関係のある公私の団体に伝達する。その際、住民に対しては、迅速な対応が取れるよう、各地域の住民に關係する情報を的確に伝達するように努める。

また、町長は、直ちに、その内容を町の執行機関、町の区域を管轄する消防長、警察署長、自衛隊地方協力部長及びその他の関係機関に通知する。

さらに、町長は、報道関係者に対して、避難実施要領の内容を速やかに提供する。

【避難実施要領の通知・伝達の流れ】

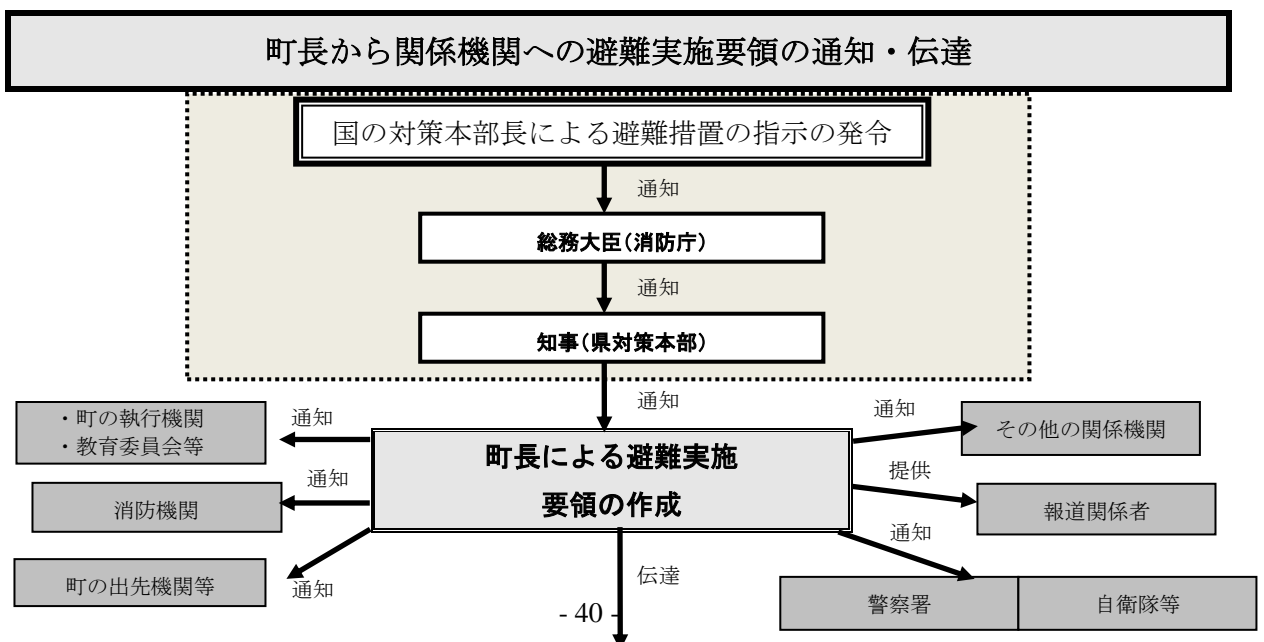

(4)

避難に当たって配慮すべき事項

町は、冬期間及び積雪時における住民の避難に当たっては、避難の経路や交通手段が限定され、道路等の凍結などから移動に長時間を要するほか、避難住民の健康管理を適切に行う必要が高い

ことから、十分に配慮するものとする。

また、住民の避難に当たっては、交通渋滞を引き起こす可能性があるなどの観点から、自家用車等の使用が困難な場合が多いと考えられるが、知事は、中山間地域など交通手段等が限られている地域などにおいて、避難の指示を行うに当たっては、地理的条件や交通事情などを勘案し、県警察の意見を聴いたうえで、自家用車等を交通手段として示すことについても十分に配慮する

としていることから、町においても、知事による避難の指示の内容を踏まえ、避難手段の確保について自家用車等の使用に配慮するものとする。

さらに、大規模集客施設や旅客輸送関連施設についても、施設管理者等と連携し、施設の特性に応じ、当該施設等に滞在する者等についても、避難等の国民保護措置が円滑にできるよう必要な対策をとるものとする。

3 避難住民の誘導

(1) 町長による避難住民の誘導（法 62）

町長は、避難実施要領で定めるところにより、本町の職員並びに消防長及び消防団長を指揮し、避難住民を誘導する。その際、避難実施要領の内容に沿って、自治会、町内会、学校、事業所等を単位として誘導を行う。ただし、緊急の場合には、この限りではない。

また、町長は、避難実施要領に沿って、避難経路の要所に職員を配置して、各種の連絡調整に当たらせるとともに、行政機関の車両や案内板を配置して、誘導の円滑化を図る。また、職員には、住民に対する避難誘導活動への理解や協力を得られるよう、防災服、腕章、旗、特殊標章等を携行させる（特に、都市部等の人的関係が希薄な地域や昼間人口が多い地域では、重要である。）。

さらに、町長は、避難住民の誘導に関し、特に必要であると認めるときは、当該消防組合の管理者に対して、当該消防組合の消防長に対して必要な措置を講ずべきことを指示するよう求めるなど必要な連携を図る。このため、平時において当該町の国民保護計画や避難実施要領のパターンの作成等に当たっては、当該消防機関やその管理者と十分な調整を行う。

(2) 消防機関の活動

消防本部及び消防署は、消火活動及び救助・救急活動の状況を勘案しつつ、町長の定める避難実施要領に基づき、要所に消防車両等を配置し、車載の拡声器を活用する等、効果的な誘導を実施するとともに、要配慮者等の人員輸送車両等による輸送を行う等、保有する装備を有効活用した避難住民の誘導を行う。

消防団は、消火活動及び救助・救急活動について、消防本部又は消防署と連携しつつ、自主防災組織、自治会等と連携した避難住民の誘導を行うとともに、要配慮者等に関する情報の確認や要避難地域内残留者の確認等を担当する等地域とのつながりを活かした活動を行う。

(3) 避難誘導を行う関係機関との連携（法 63）

町長は、避難実施要領の内容を踏まえ、本町の職員及び消防機関のみでは、十分な対応が困難であると認めるときは、警察署長は国民保護措置の実施を命ぜられた自衛隊の部隊等の長に対して、警察官又は自衛官（以下、警察官等という）による避難住民の誘導を要請する。

また、警察官等が避難住民の誘導を行う場合に警察署長等から協議を受けた際は、町長は、その時点における事態の状況や避難誘導の状況に照らして、交通規制等、関係機関による必要な措置が円滑に行われるよう所要の調整を行う。

これらの誘導における現場での調整を円滑に行い、事態の変化に迅速に対応できるよう、町長は、事態の規模・状況に応じて現地調整所を設け、関係機関との情報共有や活動調整を行う。

(4) 学校や事業所との連携

町は、学校や大規模な事業所における避難に関して、時間的な余裕がない場合においては、学校や事業所単位により集団で避難することを踏まえて、各学校や事業所における避難の在り方について、対応を確認する。

(5) 自主防災組織等に対する協力の要請（法 70）

町長は、避難住民の誘導に当たっては、自主防災組織や自治会長等の地域においてリーダーとなる住民に対して、避難住民の誘導に必要な援助について、協力を要請する。

(6) 誘導時における食品の給与等の実施や情報の提供（法 62⑥）

町長は、避難住民の誘導に際しては、県と連携して、食品の給与、飲料水の供給、医療の提供、その他の便宜を図る。

町長は、避難住民の心理を勘案し、避難住民に対して、必要な情報を適時適切に提供する。その際、避難住民の不安の軽減のために、可能な限り、事態の状況等とともに、行政側の対応についての情報を提供する。

(7) 要配慮者等への配慮

町長は、高齢者、障がい者等の避難を万全に行うため、防災・福祉部局を中心とした横断的な「要配慮者等支援班」を迅速に設置し、社会福祉協議会、民生委員、介護保険制度関係者、障がい者団体等と協力して、要配慮者等への連絡、輸送手段の確保を的確に行うものとする。

また、自然災害時への対応として「避難行動要支援者名簿」を活用しながら対応を行う。その際、民生委員や社会福祉協議会との十分な協議のうえ、その役割を考える必要がある。

（ゲリラ・特殊部隊による攻撃等に際しては、被害が局地的、限定的なものにとどまることも多いことから、時間的余裕がなく、移動により攻撃に巻き込まれる可能性が高い場合は、屋内への避難を現実的な避難方法として検討せざるを得ない場合もあり得る。）

(8) 残留者等への対応（法 66①）

避難の指示にしたがわずに、要避難地域にとどまる者に対しては、事態の状況等に関する情報に基づき丁寧な説明を行い、残留者の説得に努めるとともに、避難に伴う混雑等により危険な事態が発生する場合には、必要な警告や指示を行う。

(9) 避難所等における安全の確保等

町は、県警察が行う被災地、避難所等における犯罪の予防のための活動に必要な協力を行うとともに、県警察と協力し、住民等からの相談に対応するなど、住民等の不安の軽減に努める。

(10) 通行禁止措置の周知（法 155②関係）

道路管理者たる町は、道路の通行禁止等の措置を行ったときは、県警察と協力して、直ちに、住民等に周知徹底を図るよう努める。

(11) 県に対する要請等（法 144、62⑥、67 関係）

町長は、避難住民の誘導に際して食料、飲料水、医療等が不足する場合には、知事に対して、必要な支援の要請を行う。

その際、特に、県による医療救護班等の応急医療体制との連携に努める。

また、避難住民の誘導に係る資源配分について他の市町村と競合するなど広域的な調整が必要な場合は、知事に対して、所要の調整を行うよう要請する。

町長は、知事から、避難住民の誘導に関して、是正の指示があったときは、その指示の内容を踏まえて、適切な措置を講ずる。

(12) 避難住民の運送の求め（法 71①、72）

町長は、避難住民の運送が必要な場合において、県との調整により、運送事業者である指定公共機関又は指定地方公共機関に対して、避難住民の運送を求める。

町長は、運送事業者である指定公共機関又は指定地方公共機関が正当な理由なく運送の求めに応じないと認めるときは、指定公共機関にあつては、県を通じて国の対策本部長に対し、指定地方公共機関にあつては、県対策本部長にその旨を通知する。

(13) 避難住民の復帰のための措置（法 69）

町長は、避難の指示が解除された時は、避難住民の復帰に関する要領を作成し、避難住民を復帰させるため必要な措置を講じる。

第5章 救援

1 救援の実施

(1) 救援の実施（法 76①）

町長は、知事から実施すべき措置の内容及び期間の通知があったときは、次に掲げる措置のうちで実施することとされた救援に関する措置を関係機関の協力を得て行う。

なお、町の行う救援の活動内容や県との役割分担について、自然災害時における町の活動状況等を踏まえ、あらかじめ県と調整しておく。

【救援措置】

- ① 収容施設の供与
- ② 食品・飲料水及び生活必需品等の給与又は貸与
- ③ 医療の提供及び助産
- ④ 被災者の捜索及び救出
- ⑤ 埋葬及び火葬
- ⑥ 電話その他の通信設備の提供
- ⑦ 武力攻撃災害を受けた住宅の応急修理
- ⑧ 学用品の給与
- ⑨ 死体の捜索及び処理
- ⑩ 武力攻撃災害によって住居又はその周辺に運び込まれた土石、竹木等で、日常生活に著しい支障を及ぼしているものの除去

(2) 救援の補助（法 76②）

町長は、前項で実施することとされた措置を除き、知事が実施する措置の補助を行う。

2 救援の内容

(1) 救援の基準等

町長は、知事から事務の委任を受けた場合は、「武力攻撃事態等における国民の保護のための措置に関する法律による救援の程度及び方法の基準」（平成25年内閣府告示第229号。以下「救援の程度及び基準」という。）及び県国民保護計画の内容に基づき救援の措置を行う。

町長は、「救援の程度及び基準」によっては救援の適切な実施が困難であると判断する場合には、知事に対し、内閣総理大臣に特別な基準の設定についての意見を申し出るよう要請する。

(2) 救援における県との連携

町長は、知事が集約し、所有している資料の提供を求めるなどにより平時において準備した基礎的な資料を参考にしつつ、町対策本部内に集約された情報をもとに、救援に関する措置を実施する。

また、県と連携して、NBC攻撃による特殊な医療活動の実施に留意する。

なお、町長は、知事から事務の委任を受けた場合において、救援を実施するために必要と判断したときは、知事に対して国及び他の県に支援を求めるよう、具体的な支援内容を示して要請する。

(3) 緊急物資の運送の求め等（法 79①）

町長は、運送事業者である指定公共機関又は指定地方公共機関に対し、緊急物資の運送を求める場合は、避難住民の運送の求めに準じて行う。

(4) 民間からの救援物資の受入れ

町は、県や関係機関等と連携し、避難住民等が受入れを希望する救援物資を把握し、その内容のリスト及び送り先を町対策本部及び県の対策本部を通じて国民に公表する。

また、国民、企業等から送られた救援物資の受入れ、仕分け、避難所への配送等の体制の整備を図る。

第6章 武力攻撃災害への対処

町は、武力攻撃災害への対処においては、災害現場における通常の対応とともに、特殊な武力攻撃災害への対応、活動時の安全の確保に留意しながら他の機関との連携のもとで活動を行う必要があり、武力攻撃災害への対処に関して基本的な事項を、以下のとおり定める。

1 生活関連等施設の安全確保等

(1) 武力攻撃災害への対処（法 97②）

町長は、国の対策本部長から武力攻撃災害への対処について、国全体の方針に基づき所要の指示があったときは、当該指示の内容に沿って、必要な措置を講ずるほか、自らの判断により、武力攻撃災害への対処のために必要な措置を講ずる。

その際、武力攻撃災害への対処措置に従事する職員について、必要な情報の提供や防護服の着用等、安全の確保のために必要な措置を講ずる。

(2) 武力攻撃災害の兆候の通報（法 98）

① 消防吏員の通報

消防吏員は、武力攻撃に伴って発生する火災や堤防の決壊、毒素等による動物の大量死、不発弾の発見などの武力攻撃災害の兆候を発見した者から通報を受けたときは、速やかに、その旨を町長に通報する。

② 町長による知事への通知

町長は、武力攻撃災害の兆候を発見した者、消防吏員等から通報を受けた場合において、武力攻撃災害が発生するおそれがあり、これに対処する必要があると認めるときは、速やかにその旨を知事に通知する。

※【通報の流れ】

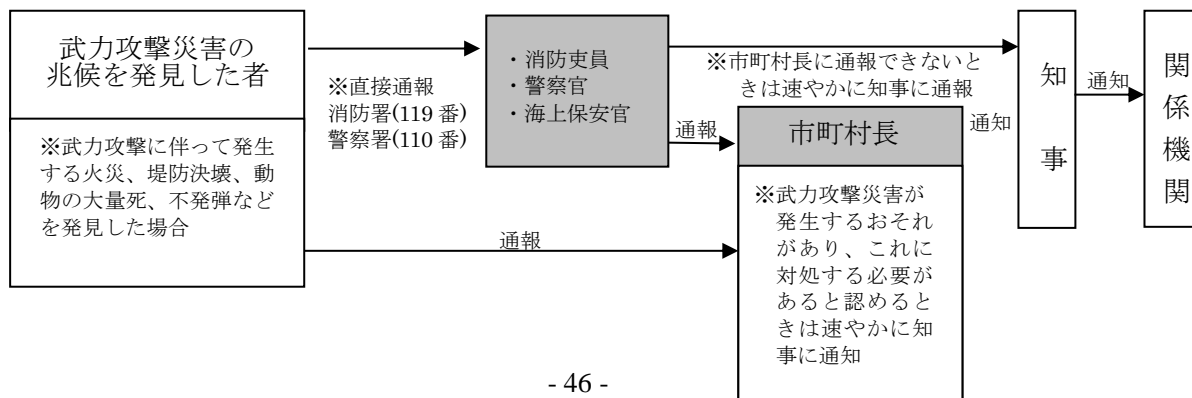

(3) 生活関連等施設の安全確保（法 102 関係）

① 生活関連等施設の状況の把握

町は、町対策本部を設置した場合においては、当該生活関連等施設の安全に関する情報、各施設における対応状況等の必要な情報を収集する。

② 消防機関による支援

消防機関は、生活関連等施設の管理者から支援の求めがあったときは、指導、助言、連絡体制の強化、資機材の提供、職員の派遣など、可能な限り必要な支援を行う。また、自ら必要があると認めるときも、同様とする。

③ 町が管理する施設の安全の確保（法 102③、④）

町長は、町が管理する生活関連等施設について、当該施設の管理者としての立場から、安全確保のために必要な措置を行う。

この場合において、町長は、必要に応じ、県警察、消防機関、その他の行政機関に対し、支援を求める。

(4) 危険物質等に係る武力攻撃災害の防止及び防除

① 危険物質等に関する措置命令（法 103①、③）

町長は、危険物質等に係る武力攻撃災害の発生を防止するため緊急の必要があると認めるときは、危険物質等の取扱者に対し、武力攻撃災害発生防止のための必要な措置を講ずべきことを命ずる。

なお、避難住民の運送などの措置において当該物質等が必要となる場合は、関係機関と町対策本部で所要の調整を行う。

危険物質等について町長が命ずることができる対象及び措置

【対象】

ア 消防本部等所在町の区域に設置される消防法第 2 条第 7 項の危険物の製造所、貯蔵所若しくは取扱所（移送取扱所を除く。）又は一の消防本部等所在町の区域のみに設置される移送取扱所において貯蔵し、又は取り扱うもの（令 29）

【措置】

ア 危険物質等の取扱所の全部又は一部の使用の一時停止又は制限（危険物については、消防法第 12 条の 3、毒物劇物については、法 103③第 1 号）

イ 危険物質等の製造、引渡し、貯蔵、移動、運搬又は消費の一時禁止又は制限（法 103③第 2 号）

ウ 危険物質等の所在場所の変更又はその廃棄（法 103③第 3 号）

② 警備の強化及び危険物質等の管理状況報告（法 103②、④）

町長は、危険物質等の取扱者に対し、必要があると認めるときは、警備の強化を求めるほか、

前項【措置】のアからウの各措置を講ずるために必要があると認める場合は、危険物質等の取扱者から危険物質等の管理の状況について報告を求める。

2 NBC攻撃による災害への対処

(1) 応急措置の実施（法 112、114）

町長は、NBC攻撃が行われた場合においては、その被害の現場における状況に照らして、現場及びその影響を受けることが予想される地域の住民に対して、退避を指示し、又は警戒区域を設定する。

町は、保有する装備・資機材等により対応可能な範囲内で関係機関とともに、原因物質の特定、被災者の救助等のための活動を行う。

町長は、NBC攻撃による災害が発生し、国民保護措置を講ずるため高度な専門知識、訓練を受けた人員、特殊な装備等が必要となる場合など、町長が武力攻撃災害を防除し、軽減することが困難であると認めるときは、知事に対し、必要な措置の実施を要請する。

(2) 関係機関との連携

町長は、NBC攻撃が行われた場合は、町対策本部において、消防機関、県警察、自衛隊、医療関係機関等から被害に関する情報や関係機関の有する専門的知見、対処能力等に関する情報を共有し、必要な対処を行う。

その際、必要により現地調整所を設置し（又は職員を派遣し）、現場における関係機関の活動調整の円滑化を図るとともに、町長は、現地調整所の職員から最新の情報についての報告を受けて、当該情報をもとに、県に対して必要な資機材や応援等の要請を行う。

(3) 汚染原因に応じた対応

町は、NBC攻撃のそれぞれの汚染原因に応じて、国及び県との連携のもと、それぞれ次の点に留意して措置を講ずる。

① 核攻撃等の場合

町は、核攻撃等による災害が発生した場合、国の対策本部による汚染範囲の特定を補助するため、汚染の範囲特定に資する被災情報を県に直ちに報告する。

また、措置に当たる要員に防護服を着用させるとともに、被ばく線量の管理を行いつつ、活動を実施させる。

② 生物剤による攻撃の場合

町は、措置に当たる要員に防護服を着用させるとともに、関係機関が行う汚染の原因物質の特定等に資する情報収集などの活動を行う。

③ 化学剤による攻撃の場合

町は、措置に当たる要員に防護服を着用させるとともに、関係機関が行う原因物質の特定、汚染地域の範囲の特定、被災者の救助及び除染等に資する情報収集などの活動を行う。

【生物剤を用いた攻撃の場合における対応】

天然痘等の生物剤は、人に知られることなく散布することが可能であり、また、発症するまでの潜伏期間に感染者が移動することにより、生物剤が散布されたと判明したときには既に被害が拡大している可能性がある。生物剤を用いた攻撃については、こうした特殊性にかんがみ、特に留意が必要である。

このため、町の国民保護担当部署においては、生物剤を用いた攻撃の特殊性に留意しつつ、生物剤の散布等による攻撃の状況について、通常の被害の状況等の把握の方法とは異なる点にかんがみ、保健衛生担当部署等と緊密な連絡を取り合い、厚生労働省を中心とした一元的情報収集、データ解析等サーベイランス（疾病監視）による感染源及び汚染地域への作業に協力する。

(4) 汚染の拡大を防止するための措置（法 107③、108②、109③）

町長又は関係消防組合の管理者は、知事より汚染の拡大を防止するため協力の要請があったときは、措置の実施に当たり、県警察等、関係機関と調整しつつ、次の表に掲げる権限を行使する。

	対象物件等	措 置
1号	飲食物、衣類、寝具その他の物件	占有者：移動の制限、移動の禁止
2号	生活の用に供する水	管理者：使用の制限又は禁止、給水の制限又は禁止
3号	死体	(死体の発生場所に所在する人)：移動の制限、移動の禁止
4号	飲食物、衣類、寝具その他の物件	(指定地方行政機関の長等又は知事自ら)：廃棄
5号	建物	立入りの制限、立入りの禁止、封鎖
6号	場所	交通の制限、交通の遮断

町長又は関係消防組合の管理者は、上記表中の第1号から第4号までに掲げる権限を行使するときは、当該措置の名あて人に対し、次の表に掲げる事項を通知する。ただし、差し迫った必要があるときは、当該措置を講じた後、相当の期間内に、同事項を当該措置の名あて人（上記表中の占有者、管理者等）に通知する。

上記表中第5号及び第6号に掲げる権限を行使するときは、適当な場所に以下に掲げる事項を掲示する。ただし、差し迫った必要があるときは、その職員が現場で指示を行う。

- ① 当該措置を講ずる旨
- ② 当該措置を講ずる理由
- ③ 当該措置の対象となる物件、生活の用に供する水又は死体（上記表中第5号及び第6号に

掲げる権限を行使する場合にあっては、当該措置の対象となる建物又は場所)

- ④ 当該措置を講ずる時期
- ⑤ 当該措置の内容

3 武力攻撃原子力災害への対処

(1) 放射性物質等の放出又は放出のおそれに関する通報及び公示等（法 105 関係）

- ① 町長は、放射性物質等の放出又は放出のおそれに関する通報を原子力防災管理者から受けたとき又は内閣総理大臣及び原子力規制委員会（事業所外運搬に起因する場合にあっては、内閣総理大臣、原子力規制委員会及び国土交通大臣。以下同じ。）若しくは知事から通知を受けたときは、あらかじめ定める連絡方法により、区域を所轄する消防機関に連絡する。
- ② 町長は、消防機関等からの連絡により、放射性物質等の放出又は放出のおそれがあるとの情報を原子力事業者、内閣総理大臣、原子力規制委員会又は県より先に把握した場合には、直ちに原子力事業者にその内容を確認するとともに、その旨を内閣総理大臣及び原子力規制委員会並びに知事に通報する。
- ③ 町長は、国の対策本部長が、武力攻撃原子力災害の発生又は拡大を防止するため、応急対策の実施に係る公示を発出し、知事からその通知を受けた場合には、警報の通知に準じて、関係機関に当該公示の内容を通知する。
- ④ 町長は、知事から所要の応急対策を講ずべき旨の指示を受けた場合は、区域を所管する消防機関に連絡をするとともに、連携して応急対策を行う。

(2) 住民の避難誘導

- ① 町長は、知事が住民に対し避難の指示を行った場合には、当該指示等の内容を踏まえ、避難実施要領を策定し、住民の避難誘導を行う。
- ② 町長は、原子力事業者からの通報内容、モニタリング結果等を勘案し、事態の状況により避難の指示を待ついとまがない場合は、防災基本計画（原子力災害対策編）の例により、地域の住民に対し、退避の指示をし、その旨を知事に通知する。

(3) 国への措置命令の要請等

町長は、住民の生命、身体及び財産を保護するために、武力攻撃原子力災害の発生等を防止する必要があると認めるときは、知事に対し、関係する指定行政機関の長が、必要な措置を講ずべきことを命ずるよう知事が要請するよう求める。

また、町長は、必要に応じ、知事に対し、生活関連等施設に係る規定に基づき、原子力事業者が安全確保のために必要な措置を講ずるよう知事が要請するよう求める。

(4) 安定ヨウ素剤の服用

町長は、安定ヨウ素剤の予防服用の実施等については、防災基本計画（原子力災害対策編）及び原子力災害対策指針の定め例により行うものとする。

(5) モニタリングの実施

町によるモニタリングの実施については、状況に応じ、岩手県地域防災計画（原子力災害対策編）等に定められた措置に準じた措置を講ずる。

(6) 避難退域時検査及び簡易除染の実施

町長は、避難の際の住民等に対する避難退域時検査及び簡易除染の実施については、岩手県地域防災計画（原子力災害対策編）等に定められた措置に準じた措置を講ずる。

(7) 飲食物の摂取制限等

町長は、必要に応じ、飲食物の摂取制限等の措置については、防災基本計画（原子力災害対策編）及び原子力災害対策指針の定め例により行うものとする。

4 応急措置等の実施

(1) 災害拡大の防止措置（法 111①）

町長は、武力攻撃災害が発生するおそれがあるときは、武力攻撃災害を拡大させるおそれがあると認められる設備又は物件の占有者、所有者又は管理者に対し、災害拡大防止のために必要な限度において、当該設備又は物件の除去、保安、その他必要な措置を講ずべきことを指示する。

(2) 退避の指示（法 112）

町長は、武力攻撃災害が発生し、又は発生するおそれがある場合において、特に必要があると認めるときは、住民に対し退避の指示を行う。

この場合において、退避の指示に際し、必要により現地調整所を設けて（又は、関係機関により設置されている場合には、職員を早急に派遣し）関係機関との情報の共有や活動内容の調整を行う。

【退避の指示について】

退避の指示は、武力攻撃災害に伴う目の危険を一時的に避けるため、特に必要がある場合に地域の実情に精通している町長が独自の判断で住民を一時的に退避させるものである。

ゲリラや特殊部隊による攻撃の場合には、住民に危険が及ぶことを防止するため、県の対策本部長による退避の指示を待ついとまがない場合もあることから、町長は、被害発生現場からの情報を受けて、その緊急性等を勘案して付近の住民に退避の指示をする。

【退避の指示の例】

- 「西根南町」地内の住民については、外での移動に危険が生じるため、近隣の堅牢な建物など屋内に一時避難すること。
- 「西根南町」地内の住民については、〇〇地区の△△（一時）避難場所へ退避すること。

【屋内退避の指示について】

町長は、住民に退避の指示を行う場合において、その場から移動するよりも、屋内にとどまる方がより危険性が少ないと考えられるときには、「屋内への退避」を指示する。「屋内の退避」は、次のような場合に行うものとする。

- ① N B C攻撃と判断されるような場合において、住民が何ら防護手段なく移動するよりも、屋内の外気から接触が少ない場所にとどまる方がより危険性が少ないと考えられるとき
- ② 敵のゲリラや特殊部隊が隠密に行動し、その行動の実態等についての情報がない場合において、屋外で移動するよりも屋内にとどまる方が不要の攻撃に巻き込まれるおそれが少ないと考えられるとき

(3) 退避の指示に伴う措置等

- ① 町は、退避の指示を行ったときは、町防災無線、広報車等により速やかに住民に伝達するとともに、放送事業者に対してその内容を連絡する。また、退避の指示の内容等について、知事に通知を行う。
退避の必要がなくなったとして、指示を解除した場合も同様に伝達等を行う。

- ② 町長は、知事、警察官又は自衛官から退避の指示をした旨の通知を受けた場合は、退避の指示を行った理由、指示の内容等について情報の共有を図り、退避の実施に伴い必要な活動について調整を行う。

(4) 応急公用負担等（法 113）

町長は、武力攻撃災害への対処に関する措置を講ずるため緊急の必要があると認めるときは、次に掲げる措置を講ずる。

- ① 他人の土地、建物その他の工作物の一時使用又は土石、竹木、その他の物件の使用若しくは収用
- ② 武力攻撃災害を受けた現場の工作物又は物件で当該武力攻撃災害への対処に関する措置の実施の支障となるものの除去、その他必要な措置（工作物等を除去したときは、保管）

(5) 警戒区域の設定（法 114）

町長は、武力攻撃災害が発生し、又はまさに発生しようとしている場合において、住民からの通報内容、関係機関からの情報提供、現地調整所等における関係機関の助言等から判断し、住民の生命又は身体に対する危険を防止するため特に必要があると認めるときは、警戒区域の設定を行う。

【警戒区域の設定について】

警戒区域の設定は、武力攻撃災害に伴う目前の危険を避けるため、特に必要がある場合において、退避の指示と同様に、地域の実情に精通している町長が独自の判断で一時的な立入制限区域を設けるものである。

警戒区域は、一定の区域をロープ等で明示し、当該区域内への立入制限等への違反については、罰則を科して履行を担保する点で退避の指示とは異なるものである。（法 193）

(6) 警戒区域の設定に伴う措置等（法 114）

① 町長は、警戒区域の設定に際しては、町対策本部に集約された情報のほか、現地調整所における県警察、自衛隊からの助言を踏まえて、その範囲等を決定する。また、事態の状況の変化等を踏まえて、警戒区域の範囲の変更等を行う。

NBC攻撃等により汚染された可能性のある地域については、専門的な知見や装備等を有する機関に対して、必要な情報の提供を求め、その助言を踏まえて区域を設定する。

② 町長は、警戒区域の設定に当たっては、ロープ、標示板等で区域を明示し、広報車等を活用し、住民に広報・周知する。また、放送事業者に対してその内容を連絡する。

武力攻撃災害への対処に関する措置を講ずる者以外の者に対し、当該区域への立入りを制限し、若しくは禁止し、又は当該区域からの退去を命ずる。

③ 警戒区域内では、交通の要所に職員を配置し、県警察、消防機関等と連携して、車両及び住民が立ち入らないよう必要な措置を講ずるとともに、不測の事態に迅速に対応できるよう現地調整所等における関係機関との情報共有にもとづき、緊急時の連絡体制を確保する。

④ 町長は、知事、警察官、自衛官から警戒区域の設定を行った旨の通知を受けた場合は、警戒区域を設定する理由、設定範囲等について情報の共有を図り、警戒区域設定に伴い必要な活動について調整を行う。

(7) 安全の確保等（法 22）

① 町長は、応急措置等を実施する町の要員に対して、二次被害が生じないよう国及び県からの情報や町で把握した武力攻撃災害の状況、関係機関の活動状況等についての最新情報を共有するほか、消防機関、県警察等と現地調整所等において連携を密にし、活動時の安全の確保に配慮する。

② 町の職員及び消防職団員が応急措置等の実施に係る地域において活動する際には、町長は、必要に応じて県警察、自衛隊の意見を聴くなど安全確認を行ったうえで活動させるとともに、各職員が最新の情報を入手できるよう緊急の連絡手段を確保し、また、地域からの退避方法等の確認を行う。

③ 町長は、応急措置等を実施する町の要員に対して、武力攻撃事態等においては、必ず特殊標章を交付し、着用させる。

5 消防に関する措置等

(1) 町が行う措置

町長は、消防機関による武力攻撃災害への対処措置が適切に行われるよう、武力攻撃等や被害情報の早急な把握に努めるとともに、県警察等と連携し、効率的かつ安全な活動が行われるよう必要な措置を講じる。

(2) 消防機関の活動

消防機関は、その施設及び人員を活用して、国民保護法のほか、消防組織法、消防法、その他の法令に基づき、武力攻撃災害から住民を保護するため、消防職団員の活動上の安全確保に配慮しつつ、消火活動、救助・救急活動等を行い、武力攻撃災害を防除、軽減する。

この場合において、消防本部及び消防署は、その装備・資機材・人員・技能等を活用し武力攻撃災害への対処を行うとともに、消防団は、消防長又は消防署長の所轄のもとで、消防団が保有する装備・資機材等の活動能力に応じ地域の実情に即した活動を行う。

(3) 消防相互応援協定等に基づく応援要請

町長は、本町の区域内の消防力のみをもってしては対処できないと判断した場合は、知事又は他の市（町村）長に対し、相互応援協定等に基づく消防の応援要請を行う。

(4) 緊急消防援助隊等の応援要請

町長は、消防相互応援協定等に基づく消防の応援のみでは十分な対応が取れないと判断した場合又は武力攻撃災害の規模等に照らし緊急を要するなど必要と判断した場合は、緊急消防援助隊の編成及び施設の整備等に係る基本的な事項に関する計画及び緊急消防援助隊運用要綱に基づき、知事を通じ、又は必要に応じ、直接に消防庁長官に対し、緊急消防援助隊等による消火活動及び救助・救急活動の応援等を要請する。

(5) 消防の応援の受入体制の確立

町長は、消防に関する応援要請を行ったとき及び消防庁長官の指示により緊急消防援助隊の出動に関する指示が行われた場合、これらの消防部隊の応援が円滑かつ適切に行われるよう、知事と連携し、出動部隊に関する情報を収集するとともに、進出拠点等に関する調整や指揮体制の確立を図るなど消防の応援の受入れに関して必要な事項の整備を行う。

(6) 消防の相互応援に関する出動

町長は、他の被災市町村の長から相互応援協定等に基づく応援要請があった場合及び消防庁長官による緊急消防援助隊等の出動指示があった場合に伴う消防の応援を迅速かつ円滑に実施するために、武力攻撃災害の発生状況を考慮し、知事との連絡体制を確保するとともに、消防長と連携し、出動可能な消防部隊の把握を行うなど、消防の応援出動等のための必要な措置を行う。

(7) 医療機関との連携

町長は、消防機関とともに、搬送先の選定、搬送先への被害情報の提供、トリアージの実施等について、医療機関の緊密な連携の取れた活動を行う。

(8) 安全の確保（法 22、120）

- ① 町長は、消火活動及び救助・救急活動等を行う要員に対して、二次被害を生じることがないように国対策本部及び県対策本部からの情報を町対策本部に集約し、すべての最新情報を提供するとともに、県警察等との連携した活動体制を確立するなど、安全の確保のための必要な措置を行う。
- ② 町長は、必要により現地に職員を派遣し、消防機関、県警察、自衛隊等と共に現地調整所を設けて、各機関の情報の共有、連絡調整に当たらせるとともに、町対策本部との連絡を確保させるなど安全の確保のための必要な措置を行う。
- ③ 町長は当該町の区域に武力攻撃事態等の影響がなく、知事又は消防庁長官から消防の応援等の指示を受けたときは、武力攻撃の状況及び予測、武力攻撃災害の状況、災害の種別、防護可能な資機材、設備、薬剤等に関する情報を収集するとともに、出動する要員に対し情報の提供及び支援を行う。
- ④ 消防団は、施設・装備・資機材及び通常の活動体制を考慮し、災害現場においては、消防本部と連携し、その活動支援を行なうなど団員に危険が及ばない範囲に限定して活動する。
- ⑤ 町長、消防長又は水防管理者は、特に現場で活動する消防職員、消防団員（兼水防団員）等に対し、必ず特殊標章を交付し着用させる。

第7章 情報の収集・提供

1 被災情報の収集・提供

(1) 情報収集・連絡体制の整備

町は、被災情報の収集、整理及び知事への報告等を適時かつ適切に実施するため、あらかじめ情報収集・連絡に当たる担当者を定めるなど、必要な体制の整備を図るとともに、担当者に対し、情報収集・連絡に対する正確性の確保等に関して必要な知識や理解が得られるよう研修や訓練を通じ育成に努める。

(2) 被災情報の収集及び報告（法 126①、127①）

① 町は、電話、町防災行政無線、その他の通信手段により、武力攻撃災害が発生した日時、場所又は地域、発生した武力攻撃災害の状況の概要、人的及び物的被害の状況等、被災情報について収集する。

② 町は、情報収集に当たっては消防機関、県警察等との連絡を密にするとともに、特に消防機関は、機動的な情報収集活動を行うため、必要に応じ消防車両等を活用した情報の収集を行う。

③ 町は、被災情報を収集した際には、県及び消防庁に対し火災・災害等即報要領（昭和59年10月15日消防災第267号消防庁長官通知）に基づき、電子メール、FAX等により直ちに被災情報の第一報を報告する。

④ 町は、第一報を県及び消防庁に報告した後も、随時被災情報の収集に努めるとともに、収集した情報についてあらかじめ定めた様式にしたがい、電子メール、FAX等により県が指定する時間に県に対し報告する。

なお、新たに重大な被害が発生した場合など、町長が必要と判断した場合には、直ちに、火災・災害等即報要領に基づき、県及び消防庁に報告する。

2 安否情報の収集・提供

(1) 安否情報の種類及び報告様式

町は、避難住民及び武力攻撃災害により死亡し又は負傷した住民の安否情報に関して、武力攻撃事態等における安否情報の収集及び報告の方法並びに安否情報の照会及び回答の手続その他の必要な事項を定める省令（以下「安否情報省令」という。）第1条に規定する様式第1号及び第2号の安否情報収集様式により収集する。また、収集した安否情報を安否情報省令第2条に規定する様式第3号の安否情報報告書の様式により、県に報告する。

【収集・報告すべき情報】（令 23、24）

- ① 避難住民（負傷した住民も同様）
 - ア 氏名（フリガナ）
 - イ 出生の年月日
 - ウ 男女の別
 - エ 住所（郵便番号を含む。）
 - オ 国籍
 - カ ア～オのほか、個人を識別するための情報（前各号のいずれかに掲げる情報が不明である場合において、当該情報に代えて個人を識別することができるものに限る。）
 - キ 負傷（疾病）の該当
 - ク 負傷又は疾病の状況
 - ケ 現在の居所
 - コ 連絡先その他必要情報
 - サ 親族・同居者への回答の希望
 - シ 知人への回答の希望
 - ス 親族・同居者・知人以外の者への回答又は公表の同意
- ② 死亡した住民
 - （上記ア～カに加えて）
 - セ 死亡の日時、場所及び状況
 - ソ 遺体が安置されている場所
 - タ 連絡先その他必要情報
 - チ ア～カ及びセ～タを親族・同居者・知人以外の者からの照会に対する回答への同意

(2) 安否情報の収集のための体制整備

町は、収集した安否情報を円滑に収集、整理、報告及び提供することができるよう、あらかじめ安否情報の整理担当者、回答責任者等を定めるとともに、職員に対し、必要な研修・訓練を行

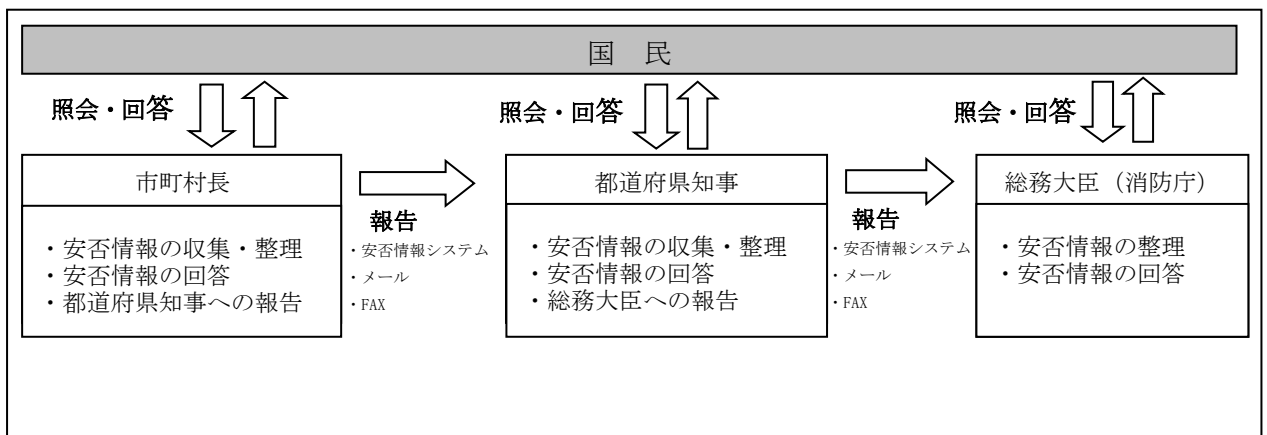

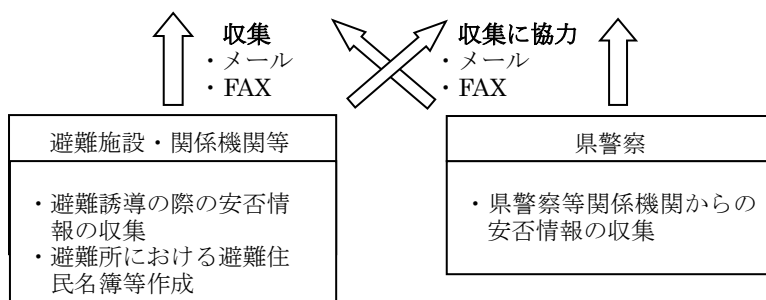

(3) 安否情報の収集・整理（法 94①）

町は、避難所において安否情報の収集を行うほか、平時において把握している町が管理する医療機関、諸学校等からの情報収集、県警察への照会などにより安否情報の収集を行う。

また、安否情報の収集は、避難所において、避難住民から任意で収集した情報のほか、住民基本台帳等、町が平時において行政事務の円滑な遂行のために保有する情報等を活用して行う。

町は、自ら収集した安否情報について、できる限り重複を排除し、情報の正確性の確保を図るよう努める。この場合において、重複している情報や必ずしも真偽が定かでない情報についても、その旨がわかるように整理しておく。

(4) 安否情報収集の協力要請

町は、安否情報の収集を円滑に行うため、医療機関、諸学校、大規模事業所等、安否情報を保有し、収集に協力を求める可能性のある関係機関について、あらかじめ把握しておく。

なお、安否情報を保有する運送機関、医療機関、報道機関等の関係機関に対し、必要な範囲において、安否情報の提供への協力を行うよう要請する場合は、当該協力は各機関の業務の範囲内で行われるものであり、当該協力は各機関の自主的な判断に基づくものであることに留意する。

(5) 県に対する報告（令 25②）

町は、県への報告に当たっては、原則として、安否情報省令第1条に規定する様式第3号に必要事項を記載した書面（電子的方式、磁気的方式その他の知覚によっては認識することができない方式で作られる記録を含む。）を、安否情報システム等により県に送付する。

ただし、事態の状況により安否情報システムが利用できない場合は、電子メールその他の方法により報告することとし、事態が急迫してこれらの方法によることができない場合は、口頭や電話などでの報告を行う。

(6) 安否情報の照会の受付

① 町は、安否情報の照会窓口、電話及びFAX番号、メールアドレスについて、町対策本部を設置すると同時に住民に周知する。

② 住民からの安否情報の照会については、原則として町対策本部に設置する対応窓口にて、安否情報省令に規定する様式第4号に必要事項を記載した書面を提出することにより受け付ける。

ただし、安否情報の照会を緊急に行う必要がある場合や照会をしようとする者が遠隔地に

居住している場合など、書面の提出によることができない場合は、口頭や電話、電子メールなどでの照会も受け付ける。

(7) 安否情報の回答（法 95①、令 26②、③）

- ① 町は、当該照会に係る者の安否情報を保有及び整理している場合には、安否情報の照会を行う者の身分証明書により本人確認等を行うこと等により、当該照会に対する回答が、不当な目的に使用されるおそれがないと認めるときは、安否情報省令第4条に規定する様式第5号により、当該照会に係る者が避難住民に該当するか否か及び武力攻撃災害により死亡し、又は負傷しているか否かの別を回答する。
- ② 町は、照会に係る者の同意があるとき又は公益上特に必要があると認めるときは、照会をしようとする者が必要とする安否情報に応じ、必要と考えられる安否情報項目を様式第5号により回答する。
- ③ 町は、安否情報の回答を行った場合には、当該回答を行った担当者、回答の相手の氏名や連絡先等を把握する。

(8) 個人の情報の保護への配慮（法 95②）

- ① 安否情報は個人の情報であることにかんがみ、その取扱いについては十分留意すべきことを職員に周知徹底するとともに、安否情報データの管理を徹底する。
- ② 安否情報の回答に当たっては、必要最小限の情報の回答にとどめるものとし、負傷又は疾病の状況の詳細、死亡の状況等、個人情報の保護の観点から特に留意が必要な情報については、安否情報回答責任者が判断する。

(9) 日本赤十字社に対する協力（法 96②、③）

町は、日本赤十字社岩手県支部の要請があったときは、当該要請に応じ、その保有する外国人に関する安否情報を提供する。

当該安否情報の提供に当たっても、個人の情報の保護に配慮しつつ、情報の提供を行う。

第8章 その他の措置

1 保健衛生の確保

町は、避難先地域における避難住民等についての状況等を把握し、その状況に応じて、地域防災計画に準じて、次に掲げる措置を実施する。

(1) 保健衛生対策

町は、避難先地域に対して、県と連携し医師等、保健医療関係者による健康相談、指導等を実施する。

この場合において、要配慮者等の心身双方の健康状態には特段の配慮を行う。

(2) 感染症予防対策

町は、避難住民等が生活環境の悪化、病原体に対する抵抗力の低下による感染症等の発生を防ぐため、県等と連携し感染症予防のための啓発、健康診断及び消毒等の措置を実施する。

(3) 食品衛生確保対策

町は、避難先地域における食中毒等を防止するため、県と連携し、食品等の衛生確保のための措置を実施する。

(4) 飲料水衛生確保対策

① 町は、避難先地域における感染症等を防止するため、県と連携し、飲料水確保、飲料水の衛生確保のための措置及び飲料水に関して保健衛生上留意すべき事項等について、住民に対して情報提供を行う。

② 町は、地域防災計画の定めに準じて、水道水の供給体制を整備する。

③ 町は、水道施設の被害状況の把握を行うとともに、供給能力が不足する、又は不足すると予想される場合においては、県に対して水道用水の緊急応援に係る要請を行う。

(5) 栄養指導対策

町は、避難先地域の住民の健康維持のため、栄養管理、栄養相談及び指導を県と連携し実施す

る。

(6) 心的外傷後ストレス障害（PTSD）対策

町は、被災者及び避難先地域の住民に対して、精神科医や保健師等の医療関係者及び関係団体の協力を得て、PTSD対策やメンタルケアに努める。

特に、町教育委員会及び県教育委員会と協力して、子どもたちのカウンセリングなどを集中的に行うよう努める。

2 廃棄物の処理

(1) 廃棄物処理の特例（法 124 関係）

① 町は、環境大臣が指定する特例地域においては、県と連携し廃棄物の処理及び清掃に関する法律に基づく廃棄物処理業の許可を受けていない者に対して、必要に応じ、環境大臣が定める特例基準に定めるところにより、廃棄物の収集、運搬又は処分を業として行わせる。

② 町は、前項により廃棄物の収集、運搬又は処分を業として行う者が、特例基準に適合しない廃棄物の収集、運搬又は処分を行ったことが判明したときは、速やかにその者に対し、期限を定めて廃棄物の収集、運搬又は処分の方法の変更、その他の必要な措置を講ずべきことを指示するなど、特例基準にしたがうよう指導する。

(2) 廃棄物処理対策

① 町は、地域防災計画の定めに準じて、「災害廃棄物対策指針」（平成 26 年環境省大臣官房廃棄物・リサイクル対策部作成）及び「岩手県循環型社会形成推進計画」等を参考としつつ、廃棄物処理体制を整備する。

② 町は、廃棄物関連施設などの被害状況の把握を行うとともに、処理能力が不足する、又は不足すると予想される場合においては、県に対して他の市町村との応援等に係る要請を行う。

(3) し尿処理対策

町は、し尿を衛生的に処理するため、し尿処理施設の速やかな復旧を実施する。

また、収集運搬車両を確保して、円滑な収集・運搬に努め、避難住民等の生活に支障が生じることのないよう努める。

3 文化財の保護

町は、重要文化財等（重要文化財、重要有形民俗文化財又は史跡名勝天然記念物をいう。）に関し、県教育委員会などが実施する武力攻撃災害による被害防止措置を支援するとともに、町指定文化財の所有者等に連絡し、その保護に努める。

4 動物の保護等に関する配慮

町は、「動物の保護等に関して地方公共団体が配慮すべき事項についての基本的考え方について

(平成17年8月31日付け環境省自然環境局総務課動物愛護管理室及び農林水産省生産局畜産部畜産企画課通知)」を踏まえ、関係機関と連携協力を図りながら、所要の措置を講ずるよう努める。

- ・危険動物等の逸走対策
- ・要避難地域等において飼養又は保管されていた家庭動物等の保護等

第9章 国民生活の安定に関する措置

町は、武力攻撃事態等においては、生活関連物資等が不足することも想定されるため、国民生活の安定に関する措置について、以下のとおり定める。

1 生活関連物資等の価格安定（法129）

町は、武力攻撃事態等において、物価の安定を図り、国民生活との関連性が高い物資若しくは役務又は国民経済上重要な物資若しくは役務（以下「生活関連物資等」という。）の適切な供給を図るとともに、価格の高騰や買占め及び売惜しみを防止するために県等の関係機関が実施する措置に協力する。

2 避難住民等の生活安定等

(1) 相談窓口の設置

町は、被災者や住民からの相談、問い合わせ、要望等に的確かつ迅速に応えるため、被災者総合相談窓口を設置し、情報提供、相談業務の一元化を図る。

(2) 被災児童生徒等に対する教育

町及び町教育委員会は、県及び県教育委員会と連携し、被災した児童生徒等に対する教育に支障が生じないようにするため、避難先での学習機会の確保、教科書の供給、授業料の減免、被災による生活困窮家庭の児童生徒に対する就学援助を行うとともに、避難住民等が被災地に復帰する際の必要に応じた学校施設等の応急復旧等を関係機関と連携し、適切な措置を講ずる。

(3) 公的徴収金の減免等（法162②）

町は、避難住民等の負担軽減のため、法律及び条例の定めるところにより、町税に関する申告、申請及び請求等の書類、納付又は納入に関する期間の延期並びに町税(延滞金を含む)の徴収猶予及び減免の措置を災害の状況に応じて実施する。

第10章 特殊標章等の交付及び管理

町は、ジュネーブ諸条約及び第一追加議定書に規定する特殊標章及び身分証明書（以下「特殊標章等」という。）を交付及び管理することとなるため、これらの標章等の適切な交付及び管理に必要な事項について、以下のとおり定める。

1 特殊標章等

(1) 特殊標章

第一追加議定書第66条3に規定される国際的な特殊標章（オレンジ色地に青の正三角形）。

(2) 身分証明書

第一追加議定書第66条3に規定される身分証明書（様式のひな型は下記のとおり）。

(3) 識別対象

国民保護措置に係る職務等を行う者、国民保護措置に係る協力のために使用される場所等。

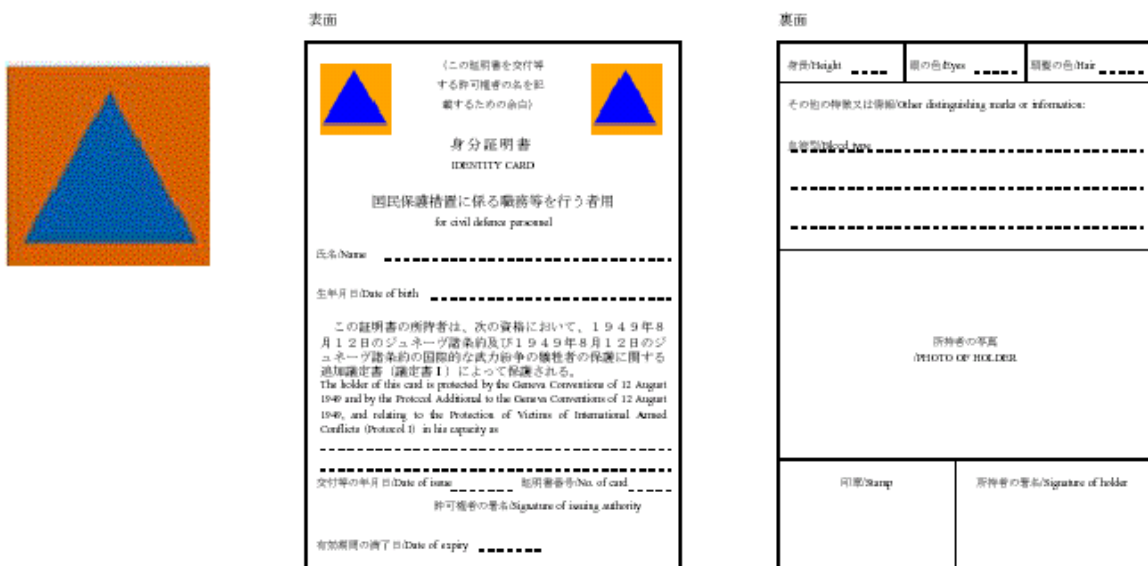

(日本工業規格A7 (横74ミリメートル、縦105ミリメートル))

2 特殊標章等の交付及び管理（法158関係）

町長及び消防長又は水防管理者は、「赤十字標章等及び特殊標章等に係る事務の運用に関するガ

イドライン(平成17年8月2日閣副安危第321号内閣官房副長官補(安全保障・危機管理担当)付内閣参事官(事態法制担当)通知)に基づき、具体的な交付要綱を作成したうえで、それぞれ以下に示す職員等に対し、特殊標章等を交付及び使用させる(「町の特殊標章及び身分証明書に関する交付要綱(例)」及び「消防本部の特殊標章及び身分証明書に関する交付要綱(例)」(平成17年10月27日消防国第30号)国民保護室長通知)を参考。

① 町長

- ・町の職員(消防長の所轄の消防職員を除く。)で国民保護措置に係る職務を行う者
- ・国民保護措置に係る職務を行う町の消防団長及び消防団員
- ・町長の委託により国民保護措置に係る業務を行う者
- ・町長が実施する国民保護措置の実施に必要な援助について協力をする者

② 消防長

- ・消防長の所轄の消防職員で国民保護措置に係る職務を行う者
- ・消防長の委託により国民保護措置に係る業務を行う者
- ・消防長が実施する国民保護措置の実施に必要な援助について協力をする者

③ 水防管理者

- ・水防管理者の委託により国民保護措置に係る業務を行う者
- ・水防管理者が実施する国民保護措置の実施に必要な援助について協力をする者
- ・水防管理者の所轄の水防団長及び水防団員で国民保護措置に係る職務を行う者

第4編 復旧等

第1章 応急の復旧

町は、その管理する施設及び設備について、武力攻撃災害による被害が発生したときは、一時的な修繕や補修など応急の復旧のため必要な措置を講じることとし、応急の復旧に関して必要な事項について、以下のとおり定める。

1 ライフライン施設の機能性の確保

町は、その管理する上下水道施設等のライフライン施設について、自然災害に対する既存の予防措置を活用しつつ、系統の多重化、拠点の分散、代替施設の整備等による代替性の確保に努めるとともに、武力攻撃災害が発生した場合には、速やかに被害の状況を把握するとともに、被害の状況に応じて、応急の復旧のための措置を講ずる。

また、消毒、その他衛生上の措置、被害状況に応じた送水停止等、武力攻撃事態等において水を安定的かつ適切に供給するために必要な措置を講ずる。

2 公共的施設の応急の復旧等

町は、武力攻撃災害が発生した場合には、その管理する道路施設について、速やかに被害の状況を把握し、その状況を県に報告するとともに、被害の状況に応じて、障害物の除去、その他避難住民の運送等の輸送の確保に必要な応急の復旧のための措置を講ずる。

第2章 武力攻撃災害の復旧（法 141）

町は、武力攻撃事態等の終了後において、復旧の対象となる施設の被害の状況、財政状況等を踏まえつつ、武力攻撃災害の復旧を行うこととし、必要な事項について、以下のとおり定める。

1 国における所要の法制の整備等

武力攻撃災害が発生したときは、国において財政上の措置、その他本格的な復旧に向けた所要の法制が整備されるとともに、特に、大規模な武力攻撃災害が発生したときは、本格的な復旧に向けての国全体としての方向性について速やかに検討することとされており、町は、武力攻撃災害の復旧について、国が示す方針にしたがって県と連携して実施する。

2 町が管理する施設及び設備の復旧

町は、武力攻撃災害により町の管理する施設及び設備が被災した場合は、被災の状況、周辺地域の状況等を勘案しつつ迅速な復旧を行う。また、必要があると判断するときは、地域の実情等を勘案し、県と連携して、当面の復旧の方向を定める。

3 復旧のための各種資料等の整備等

町は、武力攻撃災害による被害の復旧の的確かつ迅速な実施のため、地籍調査の成果、不動産登記、その他土地及び建物に関する権利関係を証明する資料等について、既存のデータ等を活用しつつ整備し、その適切な保存を図り、バックアップ体制を整備するよう努める。

第3章 財政上の措置等

1 国民保護措置に要した費用の支弁（法 168 関係）

(1) 国に対する負担金の請求方法

町は、国民保護措置の実施に要した費用で町が支弁したものについては、国民保護法により原則として国が負担することとされていることから、別途国が定めるところにより、国に対し負担金の請求を行う。

(2) 関係書類の保管

町は、武力攻撃事態等において、国民保護措置の実施に要する費用の支出に当たっては、その支出額を証明する書類等を保管する。

【国民保護措置に要する費用の支弁】

① 国民保護措置に要する費用の支弁	町は、法令に特別の定めがある場合を除き、国民保護措置の実施に当たり町が責任を有するものに要する費用を支弁する。	法 164
② 他の地方公共団体の長等の応援に要する費用の支弁 ・他の市町村長等に対する応援の要求(法 17①) ・都道府県知事等に対する応援の要求(法 18①) ・消防の応援等に関する消防庁長官等の指示(法 119)	(1) 町は、他の地方公共団体の長等の応援を受けたときは、当該応援に要した費用を支弁する。ただし、当該費用を支弁するいとまがない場合には、応援をする他の地方公共団体の長等の属する地方公共団体に対し、当該費用を一時的に立て替えて支弁するよう求める (2) 他の地方公共団体の長等を応援したときは、当該応援に要した費用の支弁を請求する。ただし、相手方の求めを受けたときは、当該費用を一時的に立て替えて支弁する。	法 165
③ 知事が市町村長の措置を代行した場合の支弁	知事が市町村長の措置を代行した場合(法 14①)、当該市町村が財政的あるいは事務的に支払いを行うことが困難な状態にあるときは、次の費用について県が支弁することとされている。 ・知事が代行を行う前に当該市町村が実施した国民保護法に要する費用 ・他の市町村が応援のために負担した費用 町は、財政的あるいは事務的に支払いを行うことが困難な状態にあるときは、県に対しその旨を申し出るとともに、負担した費用を集計して報告する。	法 166
④町長が救援の事務を行う場合の費用の支弁	県は、知事が救援の実施に関する事務の一部を市町村長が行うこととした場合(法 76①)、当該市町村長による救援の実施に	法 167

	<p>要する費用を支弁することとされている。</p> <p>ただし、知事の委任を受けて救援の実施に関する事務の一部を行う場合、又は県の支弁を待ついとまがない場合は、市町村は救援の実施に要する費用を一時的に立て替えて支弁する。</p>	
--	--	--

2 損失補償及び損害補償

(1) 損失補償（法 159①、令 40）

町は、国民保護法に基づく土地等の一部使用等の行政処分を行った結果、通常生ずべき損失については、国民保護法施行令に定める手続等にしたいがい、補償を行う。

(2) 損害補償（法 160①、令 44）

町は、国民保護措置の実施について援助を要請し、その要請を受けて協力をした者がそのために死傷したときは、国民保護法施行令に定める手続等にしたいがい損害補償を行う。

【損害補償に係る協力要請の内容】

1 避難住民の誘導に必要な援助について協力を要請	<ul style="list-style-type: none"> ・町職員と一体となって避難住民を先導すること。 ・移動中における食料等の配給の役割を担うこと。 ・要配慮者等の避難の援助。 	法 70
2 救援に必要な援助について協力を要請	<ul style="list-style-type: none"> ・二次災害発生の可能性のある場所における被災者の捜索や救出などの援助については、要請しない。 	法 80
3 消火、負傷者の搬送、被災者の救助等に必要な援助について協力を要請	<ul style="list-style-type: none"> ・消火のための水の運搬、負傷者を搬送するための車両の運転、資機材の提供など。 	法 115
4 保健衛生の確保に関する措置の実施に必要な援助について協力を要請	<ul style="list-style-type: none"> ・健康診断、感染症の動向調査、水道検査、防疫活動、被災者の健康維持活動の実施 	法 123

3 総合調整及び指示に係る損失の補てん（法 161 関係）

町は、県の対策本部長が総合調整を行い、又は避難住民の誘導若しくは避難住民の運送に係る指示をした場合において、当該総合調整又は指示に基づく措置の実施に当たって損失を受けたときは、国民保護法施行令に定める手続きにしたいがい、県に対して損失の請求を行う。

ただし、町の責めに帰すべき事由により損失が生じたときは、この限りではない。

4 国民の権利利益の救済に係る手続等

(1) 国民の権利利益の迅速な救済

町は、武力攻撃事態等の認定があった場合には、国民保護措置の実施に伴う損失補償、国民保護措置に係る不服申立て又は訴訟その他の国民の権利利益の救済に係る手続を迅速に処理するため、住民からの問い合わせに対応するための総合的な窓口を開設し、手続項目ごとに、以下の

とおり担当課を定める。

また、必要に応じ外部の専門家等の協力を得ることなどにより、国民の権利利益の救済のため迅速に対応する。

【国民の権利利益の救済に係る手続項目一覧】

		担当課
損失補償等 (法第 159 条第 1 項)	特定物資の収用に関する事(法第 81 条第 2 項)	企画財政課
	特定物資の保管命令に関する事(法第 81 条第 3 項)	
	土地等の使用に関する事(法第 82 条)	
	応急公用負担に関する事(法第 113 条第 1 項・5 項)	
損害補償 (法第 160 条)	国民への協力要請によるもの(法第 70 条第 1 項、3 項、80 条第 1 項、115 条第 1 項、123 条第 1 項)	生活環境課
不服申立てに関する事(法第 6 条、175 条)		総務課
訴訟に関する事(法第 6 条、175 条)		

(2) 国民の権利利益に関する文書の保存

町は、国民の権利利益の救済の手続に関連する文書(公用令書の写し、協力の要請日時、場所、協力者、要請者、内容等を記した書類等)を、町文書管理規程等の定めるところにより、適切に保存する。また、国民の権利利益の救済を確実にを行うため、武力攻撃災害による当該文書の逸失等を防ぐために、安全な場所に確実に保管する等の配慮を行う。

町は、これらの手続に関連する文書について、武力攻撃事態等が継続している場合及び国民保護措置に関して不服申立て又は訴訟が提起されている場合には保存期間を延長する。