

広報かねがさき Kanegasaki

●人と地域が支えあうまち金ケ崎

Nov. 2023
11
No. 833

Kanegasaki town
Public relations

今月の表紙

かもん金ケ崎オーワングランプリ

食の祭典満喫！



CONTENTS

02…本年度の雪対策における重点的な取り組みを紹介します

06…まちの話題

09…新型コロナワクチン接種のお知らせ

11…クマとの遭遇に警戒を!!・ふるさとへの風だより

19…むし歯のない3歳児・わが家のアイドル

20…Face 特別編 菊地清晴さん・木村恵也さん



町公式LINE
情報発信中

町は昨年度、これまでの雪対策を見直し、新たに4つの重点的な取り組みを掲げて雪対策を講じました。しかし、昨年度は降雪が少なく、講じた対策の効果を十分に検証できませんでした。本年度は、昨年度の重点的な取り組みを継続するほか、新たに1項目を追加した全5項目で雪対策に取り組みます。

3 除雪オペレーターの確保

昨年度は、16社の除雪業者により除雪作業を行いました。本年度も同様に16社と契約する予定です。これにより、除雪業者が保有する除雪機械や除雪オペレーターの人数が確保されます。昨年度と同等の除雪体制が維持されます。

■除雪業者契約数（予定）

14社 (R3年度) → 16社 ※昨年度と同様(継続)

除雪オペレーター確保により、町内の除雪体制強化

4 除雪機械の更新

本年度は、千貫石地区へロータリ式除雪機械1台を購入します。また、遠谷中・二ツ森地区へロータリ・ドーザ切り替え式の除雪機械1台を購入する予定です。そのほかにも、千貫石地区と遠谷中・二ツ森地区に除雪機械を格納する除雪センターを建設中です。この整備により、千貫石、遠谷中および二ツ森地区の除雪が充実されるだけでなく、町内全体の除雪の充実が図られます。

■除雪機械購入

ロータリ式
除雪機械
1台購入

さらに

ロータリ・
ドーザ切り替
え式除雪機械
1台購入

ほかにも！
除雪センター
を建設



ロータリ除雪車（イメージ）

除雪機械の増と
除雪センター建設
により体制充実



千貫石地区の除雪センター

5 【新規】除雪の理解度向上

皆さんからの除雪に対する意見の対応や町が行う除雪をさらに効率化させることをテーマに、意見交換会を開催予定です。このことで、皆さんと町の除雪に対する理解が深まることを目指します。また、広報かねがさきでは、実際に除雪作業に従事する除雪業者からの情報発信を予定しています。

■皆さんと町の除雪に対する理解度向上

意見交換会と情報発信

(新規)

町民と町、双方の
理解により、
より良い雪対策へ

1 幹線道路の除雪の強化

除雪作業における「幹線道路」（図1）の出動基準は、昨年度と同様に本年度も降雪5cmとします。幹線道路以外の除雪路線は、降雪10cmの目安で除雪を行います。

■除雪の出動基準

幹線道路 → 降雪 5cm ※昨年度と同様(継続) 円滑な交通を確保
その他の道路 → 降雪 10cm

■図1 幹線道路

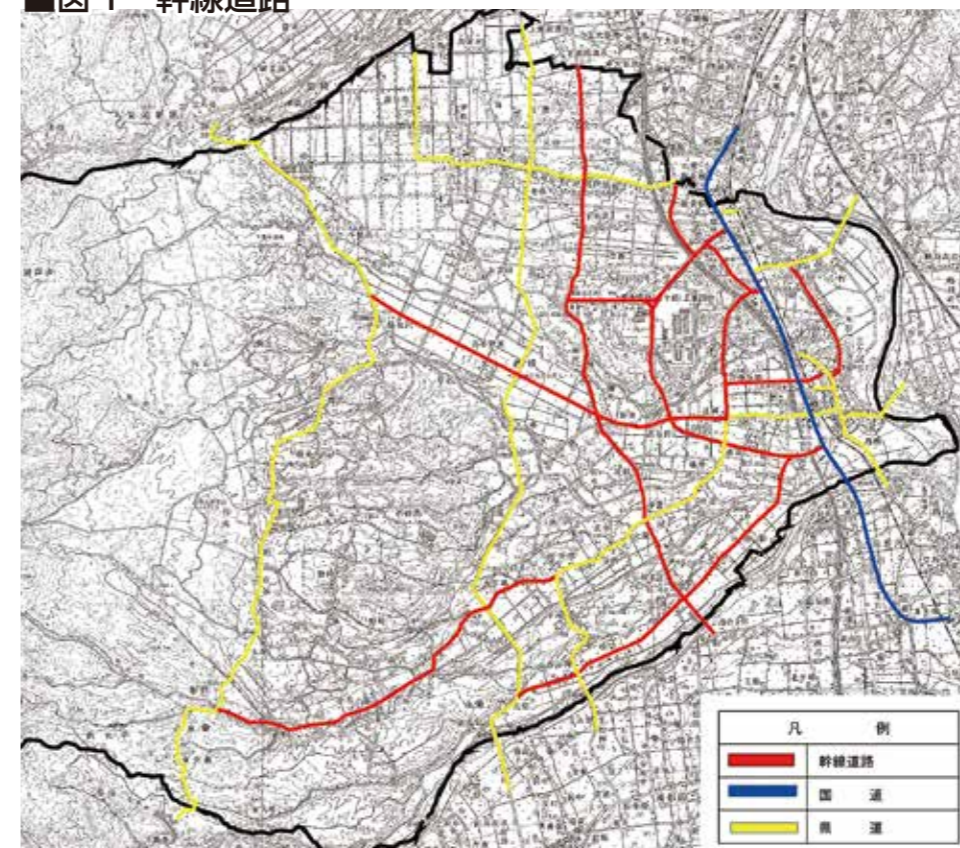

2 住宅密集地の除排雪の改善

昨年度に引き続き、まとまった降雪があるたび、または積雪で道幅が狭くなるなどの通行障害を減らすよう、排雪作業を行うことを目指します。

■住宅密集地の排雪作業

1回程度 (R3年度) → 回数増を検討 ※昨年度と同様(継続) 通行障害の減



地域の皆さんと協力した雪対策を目指します

町は、町道の除雪を中心に、少しでも皆さんの生活に支障が出ないよう除雪に努めているところですが、個人宅の除雪は個人で行うことが原則となっています。

一方で、近年では家族構成や勤務形態の変化、高齢化などにより、個人の力だけでは除雪作業が困難となる人が増加しています。

こうした中、少しでも地域の中で助け合いによる雪対策を進めるため、町による支援策などについて、お知らせします。

■補助金を活用できます

地域協働雪対策支援事業補助金

町は、自治会等が地域の高齢者宅等の除排雪を行う場合、除雪機の燃料費を支援する補助制度を試行しています。

■申請期間 11月30日(木)まで

■対象団体 自治会または自治会の班の単位以上の任意組織で自治会長が認める組織

■補助金額 上限3万円※燃料購入費のみ



▲詳細はこちら
(町ホームページ)

コミュニティ助成事業

地域で除雪機などを整備する場合、コミュニティ助成事業(宝くじ助成金)を活用することができます。

ゴミステーション周辺の除雪や、消火栓周辺の除雪など、地域での除雪作業に活用している地域もあります。

地域で除雪機等の購入を検討している場合は問い合わせください。

■対象団体 自治会等

■対象 除雪機(乗用は対象外)

■助成額 上限250万円
(助成割合100%)

新たな助け合いの仕組みが必要です

すでに、隣近所の助け合いによる雪対策が行われている地域もありますが、そのような地域でも、高齢化や離農により、除雪機として活用していた農機具を手放す人が増えているなど、今後の雪対策への不安もあります。

このような中で、既存の仕組みだけでなく、地域の中で話し合いを重ねながら、さまざまな可能性を考え、地域と行政が協力していくことが重要になってきます。

問い合わせ先

■町道の雪対策(除雪) ▶都市建設課 雪対策室(内線2273)

■町道以外 ▶国道:岩手河川国道事務所 水沢国道維持出張所(☎24-2187)

▶県道:県南広域振興局 土木部(☎22-2881)

■地域で行う雪対策 ▶中央生涯教育センター(☎44-3123)

除雪作業にご理解とご協力をお願いします

町は、冬期間における安心・安全で円滑な道路を確保するため、これら5つの重点的な雪対策の取り組みによって町道除雪の改善を目指します。

しかし、除雪機械の台数やそれを操作するオペレーター、時間にも限りがあり、皆さんの要望の全てを町で行うことは困難です。

次の事項に留意していただき、除雪路線以外の除雪については、「自助・共助・公助」のもと、皆さんによる「地域ぐるみ(共助)」での除雪にご理解・ご協力をお願いします。

■町で除雪する道路

▼町が管理する道路(町道)

※一部、県と道路を交換して除雪

■町が除雪できない道路

▼町が管理していない私道(位置指定道路など)

▼幅が4.5m未満の道路、砂利道

▼行き止まりの道路

▼特定の個人のみが利用する道路

▼冬期間に利用されない道路

▼国道、県道(国や県が管理)

※町道であっても、幅が狭い道路や

行き止まりの道路、特定の個人のみ

使用する道路や冬期間利用されない

道路は除雪しません

皆さんにお願いしたい9つのこと

1 除雪車に近寄らない



除雪車は、道路状況によって右側を走行しながら除雪する場合があります。大変危険ですので絶対に近寄らないでください。

2 宅地出入り口の除雪にご協力を



除雪車は、車道の雪を道路の両端にかき分けて除雪します。住宅前や道路までの間口、ゴミステーションなどは、各家庭、地域で除雪してください(※)。

3 物や宅地の雪を道路に出さない



宅地の雪を道路に出すと、道幅が狭くなったり路面がでこぼこになります。路面を悪化させ大変危険ですのでやめましょう。

4 路上駐車はやめましょう



路上駐車は、除雪作業の妨げや事故を誘発するので絶対にやめましょう。救急車などの緊急車両が通れなくなります。

5 道路沿いの樹木の伐採等について



道路にはみ出た樹木の伐採や撤去は、土地の所有者が行ってください。

6 スノーポール、砂置き場を設置します

スノーポールは、除雪作業の安全確保に必要です。絶対に取り除かないでください。

また、急な坂道などには砂置き場を設置しています。路面凍結時にご利用ください。

7 早めの冬タイヤ・チェーンの装着を



雪道への備えは万全ですか? まだ大丈夫という気持ちが重大な事故を招きます。

8 屋根の雪は片付けましょう

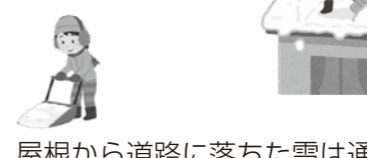

屋根から道路に落ちた雪は通行の妨げになります。屋根の雪止め設置をお願いします。落雪した雪は定期的に片付けましょう。

9 通行は歩行者優先



雪道は特に道路が狭くなります。児童・生徒や高齢者に配慮して通行しましょう。

※町は、自治会等が地域の高齢者宅等の除排雪を行う場合、除雪機の燃料費を支援する「地域協働雪対策支援事業補助金」の制度を試行しています。詳細は、次頁をご確認ください。



まちの話題



雨の中でも多くの来場者でにぎわったオーワングランプリ

演舞を披露する町内団体の皆さん

食 かもん金ケ崎オーワングランプリの祭典10周年迎える

第10回かもん金ケ崎オーワングランプリは10月15日、JR金ケ崎駅前イベント広場で開かれました。ことしで10周年を迎えた同グランプリには23店舗が出店。グランプリにはトラットリアプリミのりひこ（齊藤憲彦オーナー）が輝きました。同グランプリには金高生によるボランティアや小学生の販売体験も行われ、食の祭典は多くの人でにぎわいました。遠野市から家族と訪れた北湯口颯良くん（小6）は「普段食べられないものがいっぱいあって迷った」と笑顔で話しました。



伝 第41回金ケ崎町郷土芸能発表大会 伝統芸能が力強く舞う

町郷土芸能発表大会が10月29日、中央生涯教育センターで開かれました。町内の郷土芸能団体6団体と町外の招待団体2団体の計8団体が出演。神楽や太鼓、甚句踊、田植踊など、地域で大切に継承されてきた郷土芸能が発表され、来場者を楽しませました。

【出演団体】三ヶ尻神楽、金ケ崎太鼓、三ヶ尻甚句踊、三ヶ尻座敷田植踊、西根甚句踊、六原鬼剣舞

【招待団体】谷地鬼剣舞、金津流岩高鹿踊（岩谷堂高校鹿踊部）

国 鳥海柵跡国指定10周年記念講演会 指定までの歴史を振り返る

鳥海柵跡国指定10周年記念講演会が10月14日、中央生涯教育センターで開かれました。同史跡の功労者への感謝状贈呈や町教育長によるこれまでの歩みの報告、県立平泉世界遺産ガイダンスセンター長八重樫忠郎ただおさんの記念講演などが行われ、同史跡の歴史的価値を再認識しました。



鳥海柵跡の歴史的価値を説明する八重樫さん

合唱コンクールに臨む生徒の皆さん



4 令和5年度金ケ崎中学校文化祭 年ぶり通常開催で芸術楽しむ

金ケ崎中学校の文化祭が10月21日、同校で開かれました。4年ぶりに一般客にも開放して開かれた同文化祭では、合唱コンクールのほか美術や家庭科などの教科展示、全校制作のモザイク画などが展示されました。訪れた人たちは練習を重ねた生徒たちの合唱や作品展示を楽しみました。

森 町内一周駅伝・女子駅伝競走大会開催 山のコースでたすき繋ぐ

第69回町内一周駅伝競走大会・第34回町女子駅伝競走大会2023継走大会が11月5日、森山総合公園陸上競技場を発着点に開かれました。3種目に計18チームが参加。支部の部は北部、職場の部はトヨタ自動車東日本岩手工場、女子の部は北部北のレディースがそれぞれ優勝しました。



ゴール間際で激戦を繰り広げるランナーたち

稲の結び方を教わり、笑顔を見せる児童たち



収 第一小学校の5年生が稲刈り体験 穫体験で米の大切さ学ぶ

第一小学校の5年生20人は10月12日、稲刈りを体験しました。児童たちは農事組合法人上平沢が管理する農地で稲の刈り取りや結び作業などを教わりながら丁寧に収穫。及川心結みゆさんは「稲刈りは初めてで難しいと思っていたけど、やっていたら慣れてきた」と充実した表情を見せました。

新型コロナウイルス感染症 ワクチン接種のお知らせ



※ 10月20日時点の内容です。国の方針やワクチンの供給スケジュール等により変更になる場合があります。

令和5年秋開始接種の接種券発送について

町は、令和5年9月20日から開始した令和5年秋開始接種について、接種対象者全員（未使用の接種券がお手元にある人は除く）への接種券発送を完了しました。接種券がお手元に届いていない人は、新型コロナウイルスワクチン問い合わせセンターにお問い合わせください。

令和5年秋開始接種の概要

接種対象者	初回接種を完了している生後6カ月以上の人
接種期間	令和5年9月20日～令和6年3月31日
回数	一人1回
接種費用	無料（全額公費負担）
接種間隔	前回接種から3カ月経過後
使用ワクチン	オミクロン株XBB.1.5対応1価ワクチン（ファイザー社・モデルナ社製） ※モデルナ社のワクチンは6歳以上のみが対象となるため、生後6カ月～5歳はファイザー社製のみ使用

接種予約の方法

①インターネットによるウェブ予約	【URL】 https://jump.mrso.jp/033812 専用ウェブサイトはこちら▶ 
②町コールセンターへの電話予約	金ヶ崎町新型コロナウイルスワクチン問い合わせセンター ☎ 0197-47-3515 【受付時間】 午前9時30分～午後4時（平日のみ）

特例臨時接種の終了について

新型コロナウイルスワクチンの特例臨時接種（全額公費負担）は、令和6年3月31日で終了します。令和6年度以降のワクチン接種については、現在国において、65歳以上の高齢者等の重症化リスクが高い人を対象に、秋冬1回の接種で、一部自己負担が生じるケースがある定期接種（季節性インフルエンザなどと同様）に移行することを検討しています。

本ページに係る問い合わせ先

新型コロナウイルスワクチン問い合わせセンター（町民向けコールセンター）

▶ 電話番号 ☎ **0197-47-3515**

▶ 受付時間 午前9時30分～午後4時（平日のみ）

文部科学大臣表彰受賞 長年にわたり地方教育行政の充実発展に貢献

前教育長の千葉祐悦さん（谷地下）が10月12日、長年にわたり地方教育行政の充実発展に尽力したとして、文部科学大臣表彰を受賞しました。10月24日、高橋寛寿町長へ受賞報告に訪れた千葉さんは「この賞は私個人の力ではなく、教育委員会の皆さんの協力があった受賞したもの」と周囲の支えに感謝していました。



文部科学大臣表彰を受賞した千葉さん（中央）

全国町村監査委員協議会表彰受賞 長年にわたり地方自治の振興発展に貢献

町監査委員の金田正幸さん（栄町）が10月24日、長年にわたり地方自治の振興発展に貢献したとして、全国町村監査委員協議会表彰を受賞しました。11月2日、高橋寛寿町長へ受賞報告に訪れた金田さんは「受賞は周りの協力のおかげ。引き続き住民の負託に応えるよう頑張りたい」と決意を新たにしました。



表彰状を手に取り、笑顔を見せる金田さん（左2）

木村恭子さん長寿祝品贈呈式 祝100歳 町から家族に祝品を贈呈

木村恭子さん（城内）が11月9日、満100歳の誕生日を迎えました。4人きょうだいの次女として生まれた恭子さんは故・良雄さんと結婚。結婚後は共に町役場で働き、子2人、孫2人、ひ孫5人に恵まれました。町内の介護施設で穏やかに過ごしている恭子さん。新型コロナ対策で施設の面会に制限があることから、代わりに長女の及川牧子さんが町役場で祝品の贈呈を受けました。



鈴木浩之副町長から記念品を受け取る牧子さん（中央）

トラックに詰め込まれた大量の衣類



本年度2回目の古着回収を実施

町と町公衆衛生組合連合会は10月21日、役場庁舎裏車庫で古着回収を行いました。この日は322世帯から総重量4,270kgの衣類が提供されました。提供された衣類は後日、東南アジアなどで再利用されます。

高橋町長（右）に目録を手渡す富川支社長（左）



明治安田生命保険相互会社から寄附金

町は、明治安田生命保険相互会社から寄附金706,500円の贈呈を受けました。寄附金は同社の「私の地元応援募金」で集められたもので、11月1日に行われた目録贈呈式にて富川公恵岩手南支社長から高橋寛寿町長へ目録が手渡されました。

クマとの遭遇に警戒を!!

- ①単独ではなく複数で行動する
 - ②鈴やラジオなど音の出るものを携帯し、自分の存在を知らせる
 - ③藪や草むらなど周囲の様子に気を配る
 - ④地域のクマ情報を確認してから出かける(町ホームページに出没状況を掲載)
- ※目撃情報はいわてモバイルメールで随時配信中

■クマとの遭遇を防ぐ

本年度、町内でのクマ目撃情報は10月末までに110件寄せられています。10月の目撃件数は72件で、住宅付近での目撃が多くを占めています。住宅付近での目撃が多くなった要因の一つとして、山に「ブナの実」(クマの主要な食料)が少ないことが挙げられています。住宅敷地内のカキやクリを求めてクマがやって来る事案も確認されています。

- ①生ごみや野菜、廃棄残さ等を適切に処分する
- ②農地では収穫後の放任果実や廃果を適切に除去する
- ③草刈りなどに使われるガソリン等の揮発性物質も誘引物になるため、保管場所に注意する
- ④住宅敷地内のカキやクリが落果した際は適切に処分する

■誘引物は必ず撤去!

- ▼走って逃げない!背中を見せない!
- ▼持ち物を静かに置いてクマの注意をそらす
- ▼目を離さず静かにゆっくり後退する
- ▼クマが攻撃してきたら両手で顔や頭をカバーし体を丸くして地面に伏せて防御する

■10月の目撃件数

永栄地区	3件
永沢地区	11件
三ヶ尻地区	2件
西根地区	38件
六原地区	18件

農林課(内線2230)

いわてモバイルメールの登録はこちら▶



保健情報

保健福祉センター
金ヶ崎町西根樋水 98

☎ 44-4560 FAX 44-4337
e-mail: hofuku@town.kanegasaki.wate.jp



健診

まだ間に合います!
個別がん検診(要申し込み)

- 実施期間 12月22日(金)までの平日
※胃がん検診は12月2日(土)、16日(土)も実施。その他にも■に実施可能な場合がありますので相談ください。また、予約状況によっては、希望に添えない場合があります。
- 会場・申込先 岩手県予防医学協会県南センター(☎ 44-5714) 受け付け: 平日午前9時~午後5時
- 申込期限 12月13日(水)まで

検診項目	対象者(令和6年4月1日時点の満年齢)	料金
子宮頸がん検診	20歳以上の女性	500円
乳がん検診	40歳以上の女性	1,300円
胃がん検診	40歳以上の人	500円
大腸がん検診		500円
肺がん検診および結核定期健診		無料

■対象外の人 ▶本年度、町の検診を受診した人 ▶昨年度に子宮頸がん検診、乳がん検診を受診した人 ▶胃、大腸、肺、子宮、乳の病気で通院(治療)中の人

相談

「ひきこもり家族相談会」開催

- 『本人とどう接してよいか分からない』など同じ悩みをもつ家族が集い、対応方法を一緒に学ぶ場です。
- 対象 ひきこもりの子をもつ家族
- 日時 12月4日(月)午後1時30分~4時
- 場所 奥州保健所3階大会議室(奥州市水沢大手町5-5)
- 講師 岩手県ひきこもり支援センター 阿部直樹氏
- 申し込み 要予約 ※事前に連絡ください。
- 申込先 奥州保健所 保健課(☎ 22-2831)

相談

高齢者・障がい者なんでも110番

- 高齢者や障がい者、その家族の福祉・介護・年金などの相談に無料で応じます。
- 日時 11月28日(火)午後1時~5時
- ◇面接相談 場所: 岩手県福祉総合相談センター3階(盛岡市本町通三丁目19-1)
- ◇電話相談 ☎ 019-625-0110
- 申込先 東海林法律事務所(☎ 019-623-9511)

健診

無料の歯科検(健)診
を期間内に受けましょう

- 対象者 40歳、45歳、50歳、55歳、60歳、65歳、70歳、75歳、80歳
※年齢基準日: 令和5年4月1日(75歳は令和5年3月31日)
- 実施期間 12月28日(水)まで
- 実施場所 町内の歯科医療機関(通知書に記載)。※要予約

■11月8日はいい歯の日

「118」と「いい歯」の語呂合わせで、日本歯科医師会が歯の健康増進を啓発するために作った記念日です。

40歳以上の町民の「なんでも噛んで食べられる人」の割合は、全国・県の水準よりも低いことが分かっています。この機会に、口の健康について考えてみましょう。

■保健福祉センター 元気100歳健康支援係(☎ 44-4560)

相談

「身体障がい者義肢・装具等補装具巡回相談」開催

- 対象 身体障害者手帳をお持ちで、補装具(車いす・義肢・装具など)の交付や修理等が必要な人
- 日時 令和6年1月30日(火)午前11時~午後2時(受け付け: 午前11時30分まで)
- 場所 奥州市江刺総合支所(奥州市江刺大通1-8)
- 申込期限 12月22日(金)※要事前申し込み
- 当日の持ち物 身体障害者手帳、マイナンバーが分かるもの、印かん※再交付や修理の場合は、現在使用している補装具等を持参
- その他 巡回相談は、直接判定が必要な義肢および電動車椅子を使用している人を優先としています。場合によっては窓口での対応となる場合があります。
- 申込先 保健福祉センター福祉係(☎ 44-4560)



第38回金ヶ崎人の集い

ふるさとへの風だより

今年の「金ヶ崎人の集い」は10月22日、日暮里のアーホテルラングウッドで開かれ、高橋寛寿町長、伊藤雅章議長をはじめ総勢80人にご出席いただいた。高橋町長より、酷暑で心配された稲の生育だが、平年並みに収穫できそうであること、トヨタ自動車東日本(株)が「レクサス」を製造予定で、雇用の確保が課題になっていることなど、躍進する故郷の現状をお話しいただいた。

その他にも、藤原崇衆議長、前町長高橋由一様からもご祝辞やご挨拶をいただきました。



在京金ヶ崎人会会長
あべ たかし さん
阿部 敬 さん
さいたま市在住、百岡出身

「集い」は大いに盛り上がった。今年は、移り行くふるさととの風景を皆様に見てもらおうと「20023年の夏」というタイトルで、ふるさととの名所旧跡などを動画で紹介した。また、伊藤議長からは「今朝来るとき、焼石連峰は真っ白になっていました」とご挨拶がありました。皆さんの脳裏には奥羽山脈の景色が広がったと思う。その後の二次会には41人が参加し、終了際には全員で「ヤングマン」の合唱になった。それはふるさとへの感謝を込めた応援歌に聞こえた。

会員減少の中、今後の運営を考えると耐えきれない重圧を感じる。そんな中、ふるさとの皆様においでいただき、大きな勇気をいただいた。今後、関係機関の皆様と相談しながら、会員らにふるさとを知ってもらおうとイベントや郷土芸能と触れ合うイベントを企画し、会員になって良かったと言われる会にしていきたい。

町地域安全標語コンクール入賞者

■テーマ 暴力団排除の徹底

- ▶最優秀賞：安久津さくらさん（金小5年）
- ▶優秀賞：平賀奏太さん（同）、小原碧さん（同）
- ▶佳作：平澤実奈さん（同）、菊池姫愛さん（同）、三浦泰聖さん（同）

■テーマ 子どもと女性の犯罪被害防止

- ▶最優秀賞：石川彩夏さん（金小5年）
- ▶優秀賞：及川陽斗さん（同）、艾優月さん（同）
- ▶佳作：遠藤鈴さん（同）、小出愛香さん（同）、藤原里桜さん（同）

☎ 生活環境課（内線 2136）

「町交通指導員」募集

- 資格等 町内に居住する満20歳～65歳位の人で、普通自動車運転免許所持者
- 募集人員 2人
- 報酬 年額162,000円 他
- 内容 交通安全指導、交通安全運動期間の広報活動、マラソン大会の交通誘導など
- 申し込み方法 履歴書を提出
- 申し込み期限 12月15日（金）午後5時
- ☎・申込先 生活環境課（内線 2132）

特殊詐欺の被害防止

ー いわて防衛 家族で防衛 ー

県内ではオレオレ詐欺をはじめとする特殊詐欺の被害が多く発生しています。令和4年の被害状況は、認知件数が37件、被害総額は1億円を超えています。

▼主な特殊詐欺の手口

- 海外に犯行拠点を置いて電話をかける
- SNSの闇バイト広告で募る

▼若者を特殊詐欺などの犯行に加担させて使い捨てるなど

特殊詐欺を防ぐためには、皆さん一人ひとりが特殊詐欺への抵抗力を高めることが大切です。

留守番電話設定やナンバードイストプレイサービスを利用して被害に遭わないようしましょう。

交番だより

☎ 金ヶ崎交番（44-5227）

永岡駐在所（44-3310）

子育て広場

子育て支援課からのお知らせ

子育て支援課

金ヶ崎町西根樋水 53

☎ 44-4611 FAX 44-4337

e-mail : kosodate@town.kanegasakiwate.jp

SIDSの予防方法は確立していませんが、以下の3つのポイントを守ることにより、SIDSの発症率が低くなるというデータがあります。

- 1 1歳になるまでは、寝かせる時はあおむけに寝かせましょう**
SIDSは、うつぶせ、あおむけのどちらでも発症しますが、寝かせる時にうつぶせに寝かせたときの方がSIDSの発症率が高いことが研究者の調査からわかっています。医学上の理由でうつぶせ寝を勧められている場合以外は、赤ちゃんの顔が見えるあおむけに寝かせましょう。この取組は、睡眠中の窒息事故を防ぐ上でも有効です。
- 2 できるだけ母乳で育てましょう**
母乳育児が赤ちゃんにとっていろいろな点で良いことはよく知られています。母乳で育てられている赤ちゃんの方がSIDSの発症率が低いということが研究者の調査からわかっています。できるだけ母乳育児にトライしましょう。
- 3 たばこをやめましょう**
たばこはSIDS発症の大きな危険因子です。妊娠中の喫煙はおなかの赤ちゃんの体重が増えにくくなりますし、呼吸中枢にも明らかによく影響を及ぼします。妊婦自身の喫煙はもちろんのこと、妊婦や赤ちゃんのそばでの喫煙はやめましょう。これは、身近な人の理解も大切ですので、日頃から喫煙者に協力を求めましょう。
出典：SIDS対策強化月間ポスター（子ども家庭庁）



◀ 乳幼児突然死症候群について（子ども家庭庁ホームページ）



◀ 対策強化月間について（子ども家庭庁ホームページ）

睡眠中の赤ちゃんの死亡リスクを減らしましょう



乳幼児突然死症候群（SIDS）は、何の予兆や既往歴もないまま乳幼児が死に至る、原因不明の病気で（窒息などの事故とは異なります）。

おもに睡眠中に発症し、日本での発症頻度はおよそ6千～7千人に1人と推定されています。生後2カ月から6カ月に多く、まれに1歳以上で発症することもあります。昨年は全国で47人の乳幼児がこの病気で亡くなっており、乳児期としては4番目に多い死亡原因となっています。

協力隊Diary ～地域おこし協力隊活動紹介～

◆有住隊員のコメント

9月27日に金ヶ崎高校2年生の「総合的な探究の時間」中間発表会が行われました。生徒の皆さんが必死に準備してきたプレゼンに対し、多くの来賓や親御さんから質問が投げかけられ、さらに探究が深まったと感じます。ありがとうございました。

9月、10月はゆきり美装さんの2階をお借りして、放課後自習室を実施しました。勉強に集中できる場所が欲しいと感じている学生が利用しています。金中3年生の利用もあり中高の交流も生まれていました。

11月からは榎板宮建設金ヶ崎営業所さんの3階をお借りして自習室を実施しています。英語のみでゲームや英検対策をする「English Cafe」も開いています。全ての中学生、高校生が利用可能です。勉強場所を探している人、学生同士で打ち合わせを行いたい人はぜひご利用ください。

開館時間はインスタグラムで発信しています！



ゆきり美装の2階で行われた放課後自習室



▲有住隊員 Instagram

次世代育成事業担当

有住 龍星 隊員

☎ 44-3123

（中央生涯教育センター）

町立図書館

金ヶ崎町西根西地蔵野 5

☎ 41-1900 FAX 44-5661

開館時間：10：00～18：00

※開館日・時間変更の場合あり

図書館だより

図書館からのお知らせ

あなたも読んでみませんか？

☆第1回 わたしの「とっておきの本」



- 本のタイトル 「レゾン デートル」
- 著者 知念実希人
- 出版 実業之日本社

◇紹介コメント（投稿者：ペンネーム WW さん）

ステージⅣの末期胃癌となった外科医と彼に関わってくる連続殺人犯、さらにもう一人の男。それぞれの生きる目的・意味・意義。犯罪小説ではあるが、持病のある私自身の存在意義について考えてしまう。作者のデビュー作とは思えぬ筆力。

※7月～8月に公募した、わたしの「とっておきの本」に投稿された本を紹介

information

■こどもおはなし会「テーマ：むか～し、むかし…」

▶ 11月25日（土）午前10時30分から

■臨時休館のお知らせ

電気設備工事に伴う停電のため、休館とします。

▶ 12月22日（金）午後3時～12月24日（日）

▶ 令和6年1月13日（土）、14日（日）

■「図書館ホームページ」サービス停止のお知らせ

図書館の停電に伴い、サービスを停止します。

▶ 12月22日（金）午後3時～26日（火）午前10時

▶ 12月28日（休）午前10時

～令和6年1月4日（休）午後6時

▶ 令和6年1月12日（金）午後6時

～16日（火）午前10時

広報暮らしのカレンダー

日 Sun	月 Mon	火 Tue	水 Wed	木 Thu	金 Fri	土 Sat
26 ◆マイナンバーカード (休日交付・申請サポ)	27 ◎メンタルヘルス相談 ◎消費生活出張相談 ♥眼科診療 ♥呼吸器内科診療	28 ♥神経内科診療	29	30 ♥循環器内科診療 ♥整形外科診療 ♥婦人科診療	12/1 ♣ぴよぴよ (主に0歳児対象)	2
3	4 ◎消費生活相談 ◎DV相談 ♥眼科診療 ♥呼吸器内科診療	5 ◎人権相談 ♥神経内科診療 ●乳児健診	6 ◎多重債務弁護士 無料相談	7 広報発行日 (お知らせ版) 区長配布 ♥循環器内科診療 ♥整形外科診療 ♥婦人科診療	8 ♣とことこ (主に1歳児対象)	9 ♥土曜診療
10	11 ◎メンタルヘルス相談 ◎消費生活出張相談 ♥眼科診療 ♥呼吸器内科診療	12 ♥神経内科診療 ●3歳6カ月児健診	13 ◎暮らしとお金の 安心相談	14 ◆マイナンバーカード (時間外交付・申請サポ) ♥循環器内科診療 ♥整形外科診療	15 ♥婦人科診療 ♣ぴよぴよ (主に2・3歳児対象)	16
17	18 ◎消費生活相談 ◎DV相談 ♥眼科診療 ♥呼吸器内科診療	19 ◎多重債務弁護士 無料相談 ♥神経内科診療	20 ●1歳6カ月児健診	21 広報発行日 (12月号) 区長配布 ◎行政相談(街) ♥循環器内科診療 ♥整形外科診療 ♥婦人科診療	22	23 ♥土曜診療
24 ◆マイナンバーカード (休日交付・申請サポ)	25 ◎メンタルヘルス相談 ◎消費生活出張相談 ♥眼科診療 ♥呼吸器内科診療	26 ♥神経内科診療	27	28 ♥循環器内科診療 ♥整形外科診療	29	30
31					※役場閉庁、 金ヶ崎診療所・歯科診療所休診 (12月29日～1月3日)	

◆手続き

◆マイナンバーカード時間外・休日交付申請サポート(要予約) 問 住民課(内線2174)

■日時・場所 ①12月14日(休)17:30～19:00・住民課 ②12月24日(日)9:00～12:00・住民課

◎各種相談

◎行政相談 問 総務課(内線2313)

■時間・場所 10:00～12:00・地区生涯教育センター

◎メンタルヘルス相談

■時間・場所 9:00～17:00・保健センター

問 保健福祉センター(☎44-4560)

◎消費生活相談(相談日前週の☎までに予約)

■時間・場所 9:00～16:00・中央生涯教育センター

■予約先・問 住民課(内線2121)

◎消費生活出張相談(相談日前週の☎までに予約)

■時間・場所 10:00～14:30・役場会議室

■予約先・問 住民課(内線2121)

☆消費生活に関する電話相談 奥州市総合相談室(☎34-2915) 平日9:00～17:00

◎DV相談(相談日前週の☎までに予約)

■時間・場所 10:00～15:00・中央生涯教育センター

■予約先・問 中央生涯教育センター(☎44-3123)

◎暮らしとお金の安心相談(相談日前週の☎までに予約)

■時間・場所 10:00～16:00・役場会議室

■予約先・問 住民課(内線2121)

◎多重債務弁護士無料相談(要予約)

■時間・場所 10:00～15:00・奥州市役所

■予約先・問 奥州市役所(☎34-2915)

◎人権相談 問 住民課(内線2127)

■時間・場所 13:00～16:00・福祉センター

♥各種診療 問 金ヶ崎診療所(☎44-2121)

♥神経内科診療(予約制) ▶受付:13:30～16:00

♥眼科診療(予約制) ▶受付:13:30～16:30

♥循環器内科診療(予約制) ▶受付:8:30～11:30

♥整形外科診療(予約制) ▶受付:13:30～16:30

♥呼吸器内科診療(予約制) ▶受付:8:30～11:30

♥婦人科診療(予約制) ▶受付:8:30～11:30、

☎▶受付:13:30～16:30

♥土曜診療(内科) ▶受付:8:30～11:30

♣あそびのひろば

問 子育て支援センター(☎44-3365)

■時間・場所 10:00～11:30・子育て支援センター

▶奥州金ヶ崎休日診療所

■場所 奥州医師会館(奥州市水沢多賀21-1)

■診療時間 8:30～16:00【受診前に必ず電話連絡してください】

問 診療日▶奥州医師会館(☎25-3935)

診療日以外▶奥州金ヶ崎行政事務組合(☎24-5821)

【12月の当番医】

3日▶大歳憲一先生(おとし消化器科整形外科)

10日▶小野寺剛士先生(下河辺胃腸科クリニック)

17日▶小見英夫先生(小見レディースクリニック)

24日▶金子勝一先生(あてるい整形外科クリニック)

31日▶井筒岳先生(美希病院)

※最新の情報は、奥州金ヶ崎行政事務組合の

ホームページで確認してください



▶奥州金ヶ崎行政事務組合ホームページ

●母子保健等日程

問 子育て支援課(☎44-4611)

事業名	月日	場所	受付時間
母子健康手帳交付・妊婦相談	毎週(月) ※祝日は除く	子育て支援課	13:00～17:00
乳児健診	12月5日(火)	保健センター	個別に案内
3歳6カ月児健診	12月12日(火)	保健センター	個別に案内
1歳6カ月児健診	12月20日(火)	保健センター	個別に案内

観光バス・運送



社運をかけて安全運転

共栄運輸株式会社

金ヶ崎町西根西檀原4-1 TEL.0197-42-2121 FAX.0197-42-2418
URL:http://www.rnac.ne.jp/~kyoei-tp/ E-mail:kyoei-tp@rnac.ne.jp

■バス事業:小型～大型バスを揃え、お電話一本で旅のお供をいたします。TEL.0197-42-2126



リサイクルパーツ販売・事故車買取・廃自動車処理

いわて地球環境にやさしい事務所四つ星認定

株式会社サンケイ商会

廃車買取承ります。引取持込どちらも歓迎。
車検証をお手元にまずはお電話を。

TEL.0197-44-3531
FAX.0197-41-1000
〒029-4503 金ヶ崎町西根中荒巻21-1



奥州エフエム(周波数 77.8MHz) で行政情報配信中・・・「インフォメーション金ヶ崎」(月)～(金) ①午後0時47分～ ②午後5時49分～

田園バスの運行経路を冬期間(12月～3月)変更します

■変更する路線 和光線、細野線
 ■休止する停留所 ▶和光線：潤沢、和光四組、南住宅▶細野線：野崎(及川様宅)
 ■変更期間 12月1日(金)～令和6年3月31日(日)
 問 共栄運輸(☎ 42-2126)

「かねがさきスポーツフェスティバル2023」開催

■日時 12月3日(日)午前11時～午後2時 ※入退場自由
 ■場所 町文化体育館
 ■内容 スポーツ体験ブース、豪華景品が当たる抽選会、飲食販売ブース ※中履きを持参ください
 問 中央生涯教育センター スポーツ推進係 (☎ 44-3123)

11(いい)月30(みらい)日は「年金の日」です

「ねんきんネット」では、ウェブですべて年金記録の確認や将来の年金受給見込み額を試算することができます。この機会に未来の生活設計を考えてみませんか。▲詳細はこちら
 問 ▶「ねんきんネット」のこと：(☎ 0570-058-555)
 ▶その他のこと：一関年金事務所 (☎ 0191-23-4246)

「金ヶ崎町環境講演会」開催

テレビでお馴染みの和田由貴さんを講師にお迎えし、光熱費の節約を中心に、地球環境にも優しい省エネテクニックを紹介します。
 ■日時 12月10日(日)午後1時30分～3時
 ■場所 中央生涯教育センター
 ■定員 150人(先着順)
 ■申し込み方法 電話または右の二次元バーコードから申し込み
 ■その他 来場者にはエコバッグまたはマグカップをプレゼント！
 問・申込先 生活環境課(内線2133)

中央生涯教育センター 臨時休館日のお知らせ

中央生涯教育センターの電気設備工事に伴い、次の期間は休館となり、全ての施設が利用できません。ご理解とご協力をお願いします。
 ■休館日
 ▶12月23日(土)
 ▶12月24日(日)
 ▶令和6年1月13日(土)
 ▶令和6年1月14日(日)
 問 中央生涯教育センター 総務係 (☎ 44-3123)

一関・盛岡間駅伝競走大会 金ヶ崎チームを応援しよう

第82回一関・盛岡間駅伝競走大会(通称：日報駅伝)に金ヶ崎チームが出場します。当日は沿道から温かい声援をお願いします。
 ■期日 11月23日(木)祝
 ■通過予定時刻 午前9時50分 ※街地区生涯教育センター前中継所
 ■応援場所(集合時間) ▶本町通り周辺(午前9時30分)▶金ヶ崎郵便局前(同)▶六原駅前郵便局前(午前9時50分)
 ■交通規制 町内でも交通規制が行われます。詳細は、岩手日報社ホームページで確認ください。
 問 中央生涯教育センター スポーツ推進係 (☎ 44-3123)
 ▶大会に関すること：岩手日報社事業部 一関・盛岡間駅伝競走大会事務局 (☎ 019-653-4121)

11月は「労働保険未手続事業一掃強化期間」です

雇用形態に関わらず、労働者を雇ったら、労働保険(労災保険・雇用保険)の成立手続きが必要です。詳細は、岩手県労働局、労働基準監督署または公共職業安定所へ相談ください。特設サイト
 問 厚生労働省労働基準局労働保険徴収課 (☎ 03-5253-1111)

「こしこし勾玉つくりー鳥海柵と古墳」参加者募集

古代のアクセサリー「勾玉をこしこし磨いて作りながら、鳥海柵と古墳について学びます。
 ■日時 12月16日(土)午前10時30分～11時30分
 ■場所 金ヶ崎要害歴史館
 ■参加費 480円
 ■定員 15人
 ■申し込み期限 12月15日(金)
 ■申し込み方法 電話または右の二次元バーコードから申し込み
 問・申込先 中央生涯教育センター文化財係 (☎ 44-3123)

「令和5年度金ヶ崎町20歳のつどい」開催

■対象 平成15年4月2日～平成16年4月1日に生まれた人で、金ヶ崎中学校卒業または町内在住者
 ■期日 令和6年1月7日(日)午後2時30分から(受け付け開始：午後1時30分)
 ■会場 中央生涯教育センター
 ■申し込み方法 右の二次元バーコードから申し込み
 問 中央生涯教育センター 社会教育係 (☎ 44-3123)

戸籍の窓

～お誕生おめでとう～

赤ちゃんの氏名	保護者	行政区	年齢	行政区	年齢
大山 希海	達也	谷地 上	83	下平 沢	78
山口 乃意	裕太	下平 沢	87	川 目	67
太田 愛鳳	光寿	矢 来	81	南 町	81
高橋 芽結	浩司	下永徳寺	81	清 水	81
高野 煌梨	正希	上の町	90	高 野	71
小野寺 優依	優	長 志 田	85	長 志 田	85
三浦 未愛	智寛	横 道 上	93	下永沢第一	68
及川 莉穂	竹一	下平 沢	71	二 の 町	71
平野 乃愛	貴行	谷 地 上	91	和 光	90

～ご結婚おめでとう～

婚姻者	行政区	行政区	年齢	行政区	年齢
松田太樹・裕美	檀 原	檀 原	74	清 水	90
荻野雅三・風翔	城 内	城 内	90	高 野	90
畠山健太・早紀	谷 地 下	谷 地 下	92	清 水	92

～お悔やみ～

氏 名	年齢	行政区	行政区	年齢
榊 トクエ	91	横 道 下	横 道 下	90
渡辺 侑	92	矢 来	矢 来	72

11月12日～25日は女性に対する暴力をなくす運動期間
 国は、毎年11月12日～25日を「女性に対する暴力をなくす運動」実施期間としています。この機会に「女性に対する暴力」に目を向け、互いを尊重した社会づくりを進めていきましょう。
 ①町DV相談
 ■開催日時 毎月第1・3回
 午前9時～午後4時
 問 中央生涯教育センター 社会教育係 (☎ 44-3123)
 ②県男女共同参画推進センター
 ■相談時間 午前9時～午後4時※※・窓は午後8時まで
 問 県男女共同参画推進センター (☎ 019-606-1762)

宅地分譲サザン・プレイス お申し込み受付中!
<http://www.ap-mart.com> E-mail: apmkt@topaz.ocn.ne.jp
 有限会社 金ヶ崎不動産
 金ヶ崎町西根東地蔵野23-5セントラル・コート1F TEL0197(41)1001 FAX0197(41)1002

葬儀・生花・法要 霊柩・花環
 有限会社 森幸
 森幸会館・通夜会館
 金ヶ崎町三ヶ尻荒巻横道上53-5 TEL 0197-42-4531

バイバイ!! むし歯菌

むし歯のない3歳児

10月24日健診分①



はしば しゅうや
羽柴 柊哉くん
(檀原)



たかはし いつき
高橋 樹生くん
(上百岡)



はたの なつき
羽田野 菜月ちゃん
(改断)



いとう らい
伊藤 徠くん
(中村)



まつだ きょうすけ
松田 杏介くん
(下平沢)



すなもり こあ
砂森 心杏ちゃん
(谷地下)



いとう さな
伊東 咲花ちゃん
(檀原)



おいかわ はると
及川 治人くん
(谷地下)



いわぶち りあ
岩淵 莉空ちゃん
(横道上)



ごとう こはる
後藤 心春ちゃん
(改断)

わが家のアイドル



高橋 るいくん (3歳)

元気いっぱい末っ子三男 (*^^*)
そのニコニコ笑顔が最高の癒し!
父 辰瑠さん 母 あおいさん (東町)

■応募資格 町内に住所があり小学校入学前まで

■応募方法 E-mailまたは二次元バーコードから申し込みください。E-mailの場合は写真を添付し、下記の必要事項を入力して応募してください。

▶必要事項 お子さんの①名前(ふりがな) ②生年月日③性別④両親の名前(ふりがな) ⑤住所⑥電話番号⑦お子さんに向けた一言メッセージ(50文字以内)

■応募先 総務課広報聴係 (E-mail: kouhou@town.kanegasaki.iwate.jp)

☎ 総務課 (内線 2319)



申し込みはこちら▶

5月8日以降も継続します 新型コロナウイルス感染症に係る相談窓口

発熱等の症状のある人が
相談・受診を希望する場合

▶かかりつけ医に電話相談

▶いわて健康フォローアップセンター
(24時間受け付け)

■相談内容 発熱等の症状がある場合の健康相談・受診先相談

☎ 0570-089-005

ファクス: 050-3730-7658

※聴覚や言語に障がいのある人用のファクシミリ番号です。返事にお時間をいただく場合があります。ご了承ください。

【外国人向けの相談窓口】

▶いわて外国人県民相談・支援センター
(受付時間: 毎日午前9時~午後8時)

☎ 019-654-8900

Mail: iwate-soudan-center@iwate-ia.or.jp

金ケ崎町国際交流協会コーナー

感謝を込めて KIFA 創立 30 周年

本年度、当協会は創立 30 周年を迎えました。9 月には記念事業「ジャパンファンと仲間たち〜二胡コンサート」を開催し、これまでの活動を振り返る展示も行いました。ご来場いただきました皆様、ありがとうございました。



これからも地域の国際理解を進め、多様性の時代に貢献していきます。

☎ 町国際交流協会 (☎ 44-2099)

凧あげ会開催!

凧の絵コンテストも行います!好きな絵を描いて持参ください。荒天時はニュースポーツを行います。

■日時 11月26日(日)午前10時~正午

■場所 三ヶ尻地区生涯教育センター グラウンド

■持ち物 凧、手袋、防寒着

幼児・小学生には、申し込み先着順 50 人まで凧(カイト)プレゼント!

■申し込み期限 11月20日(月)

☎ 町・申込先 三ヶ尻地区生涯教育センター (☎ 42-4376)

おうち時間を楽しむ

食改さんの押しレシピ

☎ 保健福祉センター 元気 100 歳健康支援係 (☎ 44-4560)

こんがり豆腐の牛乳煮



材料 (2人分)

もめん豆腐	400g (1丁)
片栗粉	大さじ 1
むきえび	6個 (約 50g)
チンゲンサイ	100g
ねぎ	80g
サラダ油	
酒	大さじ 1
A めんつゆ (3倍濃縮)	大さじ 1
牛乳	180ml

■ 1人分の栄養価

・エネルギー 336kcal・たんぱく質 23.3g・食塩相当量 1.1g・カルシウム 370mg

作り方

- ① もめん豆腐はペーパータオルで包み、皿などで 20~30 分重しをのせて水切りした後、4つに切る。
- ② 豆腐に片栗粉をまぶし、サラダ油 (大さじ 1) をひいたフライパンで焼く。両面こんがり焼き目が付いたら A を加え、煮汁がなくなるまで煮る。
- ③ 別のフライパンにサラダ油 (小さじ 1) と千切りしたねぎを入れて炒め、香りが出てきたら、むきえびとチンゲンサイを加えてさらに炒める。
- ④ 器に ② を盛り付け、③ をのせる。

和食は意識しないと塩分の摂りすぎやカルシウム不足につながります。乳製品を上手に使って、乳和食でおいしく減塩!!

町食生活改善推進員協議会
三ヶ尻支部

佐藤 富貴子さん



そのほかのレシピも町ホームページで公開中!!

- 各種リフォーム工事
- 一般住宅クロス張替え工事
- カーテン工事 (ロールスクリーン・ブラインド)
- 店舗設計工事 etc...



Total interior design
(株)intech
金ケ崎町西根町裏 47-2

intech-04@outlook.com
TEL 0197-42-4025
FAX 0197-42-5228
intech-iwate.co.jp

※各種助成金
対応

抗菌・抗ウイルス壁紙
各種環境壁紙
リフォーム可能です!

intech 金ケ崎

検索



笑顔を作る住まいのお手伝い



お気軽に
ご相談ください!

- リフォーム
- 庭の舗装...など

株式会社 板宮建設

本社:奥州市水沢中町44
イーストジャパンビル3C



問い合わせ: 0197-42-2225 (金ケ崎営業所)
金ケ崎町西根矢来19 Email: info@itamiya.jp

ITAMIYA

板宮建設

で検索!

祝 令和5年 秋の叙勲



きよはる
菊地 清晴さん (71) =町下=
県商工会連合会副会長。町商工会
会長。妻、子夫婦、孫との6人
暮らし。孫の成長が日々の楽しみ。

旭日双光章 (中小企業振興功労)

和賀町出身の清晴さんは大学卒業後、結婚を機に金ヶ崎へ。妻の両親が営む店で働く傍ら、仲間から誘われ20代で町商工会青年部に参加。青年部での活発な活動を通し、「仲間を育ててもらった。地域で何をしたら良いか、自分の立ち位置を考えるようになった。」と振り返る。

大切に行っている考え方は、長年続けた柔道で学んだ「自他共栄」。自分だけでなく、地域も共に栄えていくという考え方が現在の活動の根底にあるという。

2003 (平成15) 年、町商工会長に就任。リーマンショックや新型コロナ禍など、地域経済に押し寄せる多くの課題を会員事業所らと乗り越えてきた。15年には県連合会副会長に就任。県内中小企業の発展にも気を配る。

受章の知らせを受け「共に苦労を分かち合えれば」と店を守る妻三枝子さんに感謝。「商工会は小さい店の集まり。みんなで力を合わせて良くしていくため、後継者の育成にも力を注いでいきたい」と力強く話す。

瑞宝単光章 (調停委員功労)



けいや
木村 恵也さん (71) =栄町=
調停委員。趣味はクラシック音楽と西洋美術鑑賞。妻と2人暮らし。

大学卒業後、家業の印刷会社で勤めていた恵也さんは2002 (平成14) 年、知人の紹介で盛岡地方裁判所・盛岡家庭裁判所の調停委員へ。私人間での紛争解決のため、当事者の間に入って一緒に解決策を考えていく調停委員。借金や離婚、養育費、遺産相続、交通事故など案件が多岐にわたる中、合理的で経済的な解決に導けるよう親身になって当事者の話に耳を傾けてきた。

盛岡地裁水沢支部で民事と家事の調停を担当。日々異なる案件に直面するが、裁判官をはじめ、裁判所の職員からの助言や調停委員会の勉強会に参加し、必要な知識を身に付けてきた。

「家業との両立は大変だったが、受けた依頼は断らないよう努めてきた」と振り返る恵也さん。当事者間の問題解決にあたり、常に大切にしていることは「相手の立場になつて思いを寄せる」こと。

受章を受け、「職場の従業員や家族の支えと理解があつて長年勤め上げられた」と周囲の支えに感謝し、笑みがこぼれた。

人口と世帯		10月31日現在	
		※ () 内は前月比	
人口	15,208人	(-10)	
男	7,824人	(-11)	
女	7,384人	(+1)	
世帯数	6,373世帯	(+2)	

お詫びと訂正

広報かねがさき 10月号に誤りがありました。お詫びして次のとおり訂正します。

■訂正箇所 21頁「県民手帳、能率手帳を販売しています!」の手帳販売価格
正 県民手帳 800円、能率手帳 900円
誤 県民手帳 700円、能率手帳 800円
※税込み価格

10月は10周年を迎えたオーワングランプリを取材させていただきました。当日はあいにくの雨でしたが多くの人でにぎわっていました。オーワングランプリの醍醐味はなんととっても食べ比べ。私も朝ごはんを食べず、5杯でノックアウト。皆さんは何種類の料理を楽しみましたか。(村口)

広報日記

