

# 広報かねがさき Kanegasaki

Dec. 2021

12

No. 810

●人と地域が支えあうまち金ケ崎

Kanegasaki town  
Public relations

## 今月の表紙

三ヶ尻地域凧あげ会

## 高く大きくぐんぐん育て

## CONTENTS

02…特集 世界へ開く創造の窓

04…まちの話題

06…まちの話題・ニュースファイル

08…新型コロナワクチン接種のお知らせ

10…光ファイバの整備工事がまもなく完了します

16…年末年始の業務・水道管凍結復旧当番のお知らせ

19…わが家のアイドル

20…face 桑島法子さん

# 世界へ開く創造の窓

エミリー・ディキンソン資料センターは、平成13年に国際交流活動の推進などを目的に町立図書館に設置され、ことし20周年を迎えました。  
資料センターでは、この節目の年に、皆さんにより親しんでいただけるよう、「世界を開く創造の窓」をメインテーマに、3つのサブテーマ「エミリーの世界に触れる」「異文化を理解する」「創造性を育む」に沿って、様々な企画を展開しました。

## エミリーの世界に触れる 異文化を理解する

町立図書館で開催中の企画展「エミリーと賢治 宝石に秘めた世界」でも、エミリーと賢治の世界に注目し、二人の作品を比較しながら「エミリーの世界に触れる」きっかけ作りを行っています。  
また、本年度初めには企画展「本で旅するアマス・マサチューセッツ・ニューイングランド」、子ども向け企画展「絵本でくらべよう！えいごとにはんど」を開催し、「異文化を理解する」第一歩となるよう展示を工夫しました。



エミリー・ディキンソン (1830-1886)

名士の家に生まれ、当時の女性としては最高の教育を受ける。自然、人生、愛などをテーマとした詩が多く、生前は10篇の詩を発表したのみだったが、死後遺品の中から大量の詩が発見された。今ではアメリカの生んだ最も優れた詩人のひとり数えられている。

町立図書館を会場に11月6日、「エミリー・ディキンソン資料センター20周年『エミリーの世界に触れる』」が開かれました。  
歌でつむぐエミリーと賢治」が開かれました。  
町の姉妹都市である米国アマス・マサチューセッツ州の詩人、エミリー・ディキンソンと、岩手県出身の詩人で童話作家の宮沢賢治との類似点に着目し、大阪樟蔭女子大学武田雅子名誉教授と宮沢賢治記念館の牛崎敏哉学芸員が解説。

そのほか、町出身の音楽家・藤崎美苗さんがオープニングで独唱を、声優・桑島法子さんが賢治やエミリーの詩を朗読し、訪れた約70人の来場者を魅了しました。



エミリーと賢治の朗読を披露した桑島法子さん

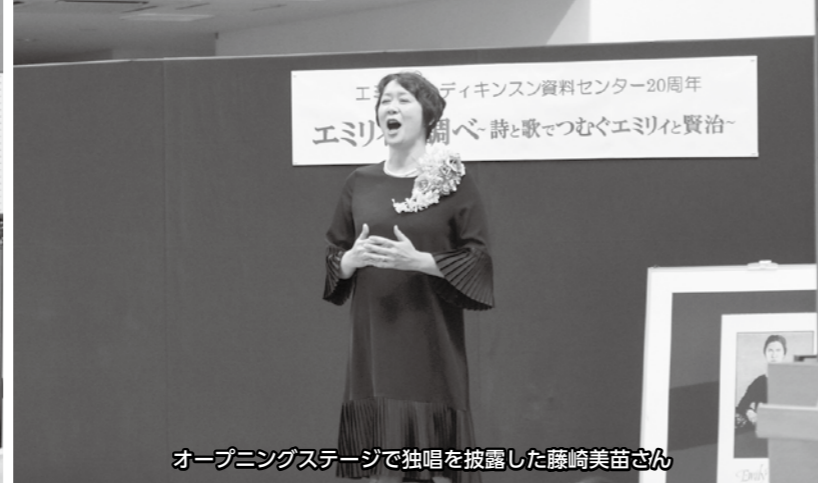

オープニングステージで独唱を披露した藤崎美苗さん



金ケ崎と賢治のつながりを解説する牛崎学芸員



来場者の質問に笑顔で答える藤崎さんと桑島さん



2人の共通性について解説する武田名誉教授

来場した氏家璃乃さん(金中1年)は、「声優を指しているが、表現の仕方や動作を勉強できて良かった。これからもエミリーや賢治の作品を読んで、クラスのみんなにも魅力を伝えていきたい」と目を輝かせました。  
■つながりを探る  
これまで、金ケ崎と賢治とのつながりは注目されていませんでしたが、牛崎学芸員は、金ケ崎と賢治のさまざまなつながりについて解説しました。  
また、武田名誉教授は、エミリーと賢治の共通点について分かりやすく解説しました。

### 《武田名誉教授の解説》

武田名誉教授は「エミリーと賢治が最も似ているのは、言葉や表現を追求し続けたところ」と話しています。二人には「宝石」などのテーマが共通する多くの作品や、幅広い分野の高度な教育を受けたという環境の共通性も見られますが、自らの創造性を磨き続けたことが大きな共通点であるといえます。

図書館は、ことし7月、ブラックホールの研究などで著名な国立天文台水沢の本間希樹所長を迎え、その創造性の秘密に触れるト

クイイベントを開催。「創造性を育む」きっかけづくりに取り組まれました。  
■創造性を育む世界へ  
急速に進化するグローバル化への対応が必要な今日。エミリーの世界に触れることで、国際理解が深まり、新たな時代を創造するきっかけとなる、町民の皆さんにとつての「世界へ開く創造の窓」となるよう、図書館・資料センターはこれからもさまざまな企画に取り組んでいきます。

町立図書館、エミリー・ディキンソン資料センター (☎41-1900)

### 「エミリーの調べ」来場者の声

来場者アンケートより抜粋

ディキンソン、賢治、桑島さん、藤崎さん、研究者の先生方との関係は金ケ崎の財産ですね。

「詩」というものは読んだ時の印象やそれに伴う個々人のイメージも大切だと思いますが、解説によりその時の背景を学んだ上で読むとまた異なった印象を受けました。

とても素敵な時間で、金ケ崎町民で良かったと思いました。

町民歌は初めて聞き、朝、夕に流れるスピーカーの曲のナゾがとけましたし、エミリーを今回初めて知り大変興味を持ちました。

また、藤崎さんの声の美しさに衝撃を受けたほか、法子さんの情景がみえるような朗読にそれぞれプロの技に酔わせてもらいました。

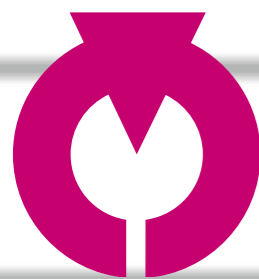

# まちの話題



## 祝 鈴木孝子さん長寿祝品贈呈式 感謝の心で元気 100 歳

鈴木孝子さん（檀原）が11月28日、満100歳の誕生日を迎えました。16歳頃から郵便局で働いていた孝子さん。故・信一さんとの結婚後も働きながら子どもを育てました。仕事一筋で几帳面な性格だった孝子さん。長男の祥憲さんによると、孝子さんはよく笑っている優しい母で、よく「ありがとう」と感謝の心を口にしていたといいます。29日に行われた祝品贈呈式では、出席者から祝福を受け、祥憲さんは「母に代わってありがとうございます」と感謝の言葉を口にしていました。



家族や関係者と共に100歳を祝う孝子さん



家族や関係者と共に誕生日を祝うトヨさん



## 祝 齋藤トヨさん長寿祝品贈呈式 家族と共に長寿祝う

齋藤トヨさん（和光）が11月19日、満100歳の誕生日を迎えました。トヨさんは故・吾郎さんと結婚後、満州へ。終戦後昭和28年に帰国し、吾郎さんと駒ヶ崎を開拓。共に農業や酪農で生計を立てながら、子ども4人、孫8人、ひ孫8人に恵まれました。筆まめだったトヨさん。10数年前には開拓の歴史について手記を綴っています。長寿の秘訣はご飯をしっかりと食べてよく寝ること。現在は快老苑金ヶ崎で穏やかに過ごしているトヨさん。この日は出席者に笑顔で感謝していました。



## 未 金ヶ崎高校の生徒が大学生と交流 未来を想像する力を養う

金ヶ崎高校の1年生を対象にした大学生との交流ワークショップが11月19日、行われました。「まよひが企画」の佐藤恒平代表を講師に招き、県内外の大学生4人の有志も参加し、カードゲームを用いた質疑応答やボードゲームなどで、未来を描く力や相手の考えを尊重する力を養いました。



放課後に任意参加で行われたボードゲームで大学生と交流を深める金高生

勢いよくグラウンドを駆ける子ども



## 地 三ヶ尻地域凧あげ会開催 元有志でつなぐ世代間交流

三ヶ尻地域凧あげ会が11月21日、三ヶ尻地区センターグラウンドで行われました。昨年度で終了した同大会。しかし、地元有志でこのまま終わらせることはできないと同大会を復活開催。八重樫咲妃さん（三ヶ尻小3年）は、「たこを高く揚げるのができて楽しかった」と笑顔を見せました。

## 夫 第56回金ヶ崎町金婚を祝う会 夫婦で寄り添い半世紀

金ヶ崎町金婚を祝う会が11月16日、中央生涯教育センターで開かれました。苦楽を共に歩んできた夫婦13組が出席し、50年の節目を祝いました。西久雄さん（谷地下）は「妻は病気を経て介護生活となったが、残りの生活も二人で楽しんでいきたい」と思いを語りました。



代表して挨拶を述べる西久雄さん、ツヤ子さん夫婦

100万人目を喜び合う賢三さん（右）と京子さん（中央）



## 利 金ヶ崎温泉駒子の湯 利用者100万人達成

金ヶ崎温泉駒子の湯の利用客が11月22日、100万人に達しました。100万人目の利用客となった佐藤賢三さん、京子さん夫妻（檀原）は、「びっくりしたが、これからも通い続けたい」と笑顔を見せました。後藤幸夫代表取締役は「今後も皆様に愛される運営に努めたい」と誓いました。

## 金ケ崎町城内諏訪小路重要伝統的建造物群保存地区 国選定 20 周年記念式典・記念事業開催

城内諏訪小路重要伝統的建造物群保存地区（伝建群）の国選定 20 周年記念式典と記念事業が 11 月 14 日、街地区体育館で行われました。

式典では、千葉祐悦教育長が国選定 20 年の歩みについて報告し「地区住民と手を携えながら伝建地区の保存と活用に取り組んでいきたい」と決意を新たにしました。

記念事業では、祝謡や祝舞が披露されたほか、弘前市仲町地区伝統的建造物群保存会の今井二三夫会長による講演と地元住民との意見交換が行われ、伝建群が目指すべき方向性や住みよいまちづくりについて考えました。



今井会長（左）と意見交換をする城内町並み保存会伊藤憲雄副会長（中央）と金ケ崎まちづくり研究会高杉郁也会長（右）

## 任期満了により小野寺正徳副町長が退任

小野寺正徳副町長が、任期満了により 12 月 1 日付で副町長を退任しました。小野寺副町長は 2013 年 12 月に就任。2 期 8 年にわたり、町長の補佐役を務めました。

12 月 1 日に行われた退任式では、小野寺副町長が「あっという間の 8 年間だった。この日を迎えられるのは皆さまの支えがあったから」と感謝の言葉を述べました。



職員らから拍手で見送られる小野寺副町長

## 後任に鈴木浩之副町長が就任

町議会臨時会は 11 月 18 日に開かれ、小野寺副町長の後任に鈴木浩之さんを選任する人事案が可決されました。

12 月 2 日に行われた就任式では、高橋由一町長から辞令書が交付されました。鈴木副町長は「職責の重さに身の引き締まる思い。町の発展のために一生懸命尽くしていきたい」と意欲を語りました。



高橋由一町長（左）から辞令書を受け取る鈴木副町長（右）

目録を手渡す阿部理事長（中央）と菊地重治副理事長（右）



## 町社会福祉協議会へ米寄贈

特定非営利活動法人希望の星（阿部一之理事長）は 11 月 19 日、町社会福祉協議会へ玄米 10 俵を寄贈しました。阿部理事長は「農家支援とコロナ禍で苦しんでいる町民の皆さんへ、微力ながら支援になれば」と願っていました。

ガイドと共に伝建群を散歩する参加者



## 金ケ崎文化散歩で伝建群を満喫

町民大学 2021 金ケ崎文化散歩が 11 月 19 日、城内諏訪小路重要伝統的建造物群保存地区で行われました。文化散歩には 4 人が参加し、城内町並み保存会のガイドから説明を受けながら、伝建群の歴史や文化に触れました。

## 大和ハウス工業株式会社と災害協定締結 災害発生時における物資集積協力を誓う

町は、11 月 12 日、大和ハウス工業株式会社と災害発生時における物資集積協力に関する協定書を締結しました。協定の締結により、災害発生時には、支援物資の一時保管や集積場所として、大和ハウス工業(株)が新たに建設するマルチテナント型物流施設が活用されます。浦川竜哉取締役常務執行役員は「防災拠点となるような施設づくり、まちづくりの一翼を担いたい」と話していました。



協定書を手取る浦川常務取締役執行役員（左）と高橋町長（右）

## 日本赤十字社活動資金功労者へ表彰状伝達 株式会社本宮運輸の功績称える

株式会社本宮運輸が日本赤十字社へ多額の活動資金を納めたとして、日本赤十字社から表彰状が伝達されました。11 月 17 日に行われた伝達式では、日本赤十字社岩手県支部平野直事務局長から(株)本宮運輸菅谷忠寿代表取締役へ表彰状が伝達されました。菅谷代表取締役は「新型コロナウイルスが流行している中、見えないところで支えてくださっている方々の支えになれば」と願っていました。



表彰状を手にし、笑顔を見せる菅谷代表取締役（中央）

## 駒形神社宮司杯菊花展で町長賞受賞 久保光雄さんの作品が町長賞受賞

第 9 回駒形神社宮司杯菊花展表彰式が 11 月 8 日、駒形神社で開かれました。このうち、町内在住の久保光雄さん（清水端）の作品が、金ケ崎町長賞、岩手日報社賞、奥州市水沢菊花会会長賞の 3 部門で受賞しました。表彰式を受け取った久保さんは「夏の 40 度近いハウスの中で一生懸命作ったのを思い出す。頑張ってた。菊の美しさが目に染みるくらいうれしいです」と喜びを語りました。



高橋町長からトロフィーを受け取る久保さん（右）

## 町民の応援を力にかけて力走 日報駅伝金ケ崎チームが 5 位入賞

第 80 回一関・盛岡間駅伝継走大会（日報駅伝）が 11 月 23 日、一関市から盛岡市までの国道 4 号をメインコースに行われました。主力メンバーの引退などで新体制となった金ケ崎チーム。降りしきる雨の中、町民の沿道からの温かい応援を受け、金ケ崎チームは丸とたすきをつなぎ、見事 5 位入賞（参加 22 チーム）を果たしました。



沿道の応援を受けながら走る金ケ崎チームの選手（本町通り）

# 「e-Tax」で簡単便利に確定申告

町は、新型コロナウイルス感染症防止、申告会場の混雑解消および申告者の皆さんの利便性向上を図るため、e-Tax（国税電子申告・納税システム）による申告を推奨しています。

◇申告書の作成・送信は自宅で国税庁 HP から  
 国税庁ホームページ「確定申告書等作成コーナー（<https://www.keisan.nta.go.jp>）」では、確定申告期間中は24時間いつでも申告できます。さらに、e-Taxであれば早期還付されます。スマートフォンを利用したe-Taxでの確定申告にご協力ください。



国税庁ホームページはこちら

◇令和3年分(令和4年1月以降)からはさらに便利！  
 ■ICカードリーダーなしでe-Tax

パソコン画面に表示された2次元バーコードをスマホ（マイナンバーカード読み取り対応）で読み取れば、マイナンバーカードを使ってe-Taxで送信できます。

■スマホのカメラで源泉徴収票を自動入力  
 スマホのカメラで給与所得の源泉徴収票を撮影すれば、金額や支払者情報などが自動で入力されます。

■マイナンバーカードの取得  
 スマートフォンを利用した申告には、マイナンバーカード（署名用電子証明書あり）方式による申告が便利です。マイナンバーカードをまだ取得していない人は早めの取得をお願いします。

☎ 税務課（内線 2114、2117）

## 新型コロナウイルス感染症

# ワクチン接種のお知らせ



## 新型コロナワクチン接種状況について（12月3日現在）

年代	対象者数	1回目接種	2回目接種
65歳以上	4,742人	4,592人 (96.8%)	4,547人 (95.9%)
50～64歳	2,905人	2,701人 (93.0%)	2,679人 (92.2%)
35～49歳	3,020人	2,659人 (88.0%)	2,617人 (86.7%)
16～34歳	2,895人	2,429人 (83.9%)	2,370人 (81.9%)
12～15歳	556人	387人 (69.6%)	337人 (60.6%)
合計	14,118人	12,768人 (90.4%)	12,550人 (88.9%)

## 12歳以上のワクチン未接種の人へ

国から新型コロナワクチン接種の実施期間は令和4年9月30日(金)までと示されたことから、町は引き続き12歳以上のワクチン未接種の人の接種予約を受け付けます。

■予約先 新型コロナウィルスワクチン問い合わせセンター（コールセンター）

☎ 0120-800-417（受付時間：平日午前9時30分～午後4時）

※午前中は、電話がつながりにくい時間帯があります。時間をおいて、お掛け直してください。

## 追加接種（3回目接種）に関する今後の見通し

12月より新型コロナワクチンの追加接種（3回目接種）を開始します。対象者には順次、「接種券一体型予診票」を発送します。

▶新型コロナワクチンの追加接種は、2回目接種日から原則8カ月以上が経過した18歳以上の人を対象に行います。

▶追加接種で使用する接種券は、1～2回目の接種券と異なり、予診票と一体になっています。

■追加接種用接種券発送スケジュール（予定）

2回目接種を完了した月	接種券一体型予診票の発送時期（予定）	追加接種の実施予定月
令和3年3月	11月22日(月)	12月～令和4年1月
令和3年4月	12月22日(水)	12月～令和4年1月
令和3年5月	12月22日(水)	令和4年1月～2月
令和3年6月	令和4年1月28日(金)	令和4年2月～3月
令和3年7月	令和4年2月中旬	令和4年3月～4月
令和3年8月	令和4年3月中旬	令和4年4月～5月
令和3年9月	令和4年4月中旬	令和4年5月～6月
令和3年10月	令和4年5月中旬	令和4年6月～7月
令和3年11月	令和4年6月中旬	令和4年7月～8月

※上記予定は現時点のものです。国によるワクチンの供給状況等により変更される場合があります。

## 冬の交通事故防止県民運動

運動期間 12月15日(水)～24日(金)

スローガン

「ゆとりある 心と車間の ディスタンス」

運動の重点

- 1 冬道用タイヤ装着の徹底
- 2 高齢者と冬休み中の子どもの交通事故防止
- 3 スピードダウンの徹底
- 4 飲酒運転の根絶

飲酒運転の罰則	酒酔い運転	酒気帯び運転
・飲酒運転をした人 ・車両を提供した人	5年以下の懲役 または100万円以下 の罰金	3年以下の懲役 または50万円 以下の罰金
・酒類を提供した人 ・飲酒運転を知りなが ら車両に同乗した人	3年以下の懲役 または50万円 以下の罰金	2年以下の懲役 または30万円 以下の罰金

～飲酒運転は危険・悪質な犯罪です～

飲酒運転は、重大事故につながる危険性が非常に高く、自分だけでなく家族や周囲の人の人生を狂わせる危険な犯罪で、運転免許の取り消し、罰金などの処分を受けます。一人ひとりが強い意志を持ち、家庭や職場でも「飲酒運転をしない、させない」環境をつくり、飲酒運転を根絶しましょう。

☎ 生活環境課（内線 2136）

## 償却資産の申告を忘れずに！

償却資産は、地方税法第383条の規定により、事業を行っている個人・法人が毎年1月1日現在において町内に所在する所有資産を申告することとされています。例年申告をしている事業者には申告案内を送付していますので、ご確認ください。

■対象者 製造業、建設業、飲食業、開業医、農業などを営み、事業用償却資産を所有している個人・法人

▶申告案内が届かない人でも該当すると思われる場合は、問い合わせください。

▶太陽光発電（10キロワット以上）により事業を行っている場合も申告の対象となります。

■申告期限 令和4年1月31日(月)  
 ※地方税ポータルシステム（eLTAX）による申告可能。

■その他 法人税や所得税の申告をしていますが、償却資産の申告は別途必要です。申告漏れが発見された場合、当年だけでなく過去にさかのぼって課税される場合があります。

☎ 税務課（内線 2115）

# 『環境にやさしい行動』のススメ vol.21

☎ 生活環境課 (☎ 42-2111)

## いわてエコアクション 2021 「冬eco」 編

私たちの日常生活から排出されるCO2などの温室効果ガス。脱炭素社会の実現のために、身近なエコアクション（省エネ行動）を実践してみませんか？



- ① 外食をするときは
- ▼ 小盛りやハーフサイズなどで適量注文を心がけよう
  - ▼ 「もったいない・いわて☆食べきり協力店」を利用しよう
  - ▼ 家庭で食事をするときには食料は適量を購入し、食べきれぬ量で調理しよう
  - ▼ 親せきや友人を招いた食事でも食べきれぬ量でももてなし
  - ▼ テイクアウトをするときは食べきれぬ量を買って帰る
- ② 食品ロスを減らすポイント
- ▼ 食べ物を捨てるなんてもったいない！食品ロスを減らすためにできることを皆さんで取り組みましょう。
  - ▼ 食品ロスを減らすポイント
- ③ 外食をするときは
- ▼ 小盛りやハーフサイズなどで適量注文を心がけよう
  - ▼ 「もったいない・いわて☆食べきり協力店」を利用しよう
  - ▼ 家庭で食事をするときには食料は適量を購入し、食べきれぬ量で調理しよう
  - ▼ 親せきや友人を招いた食事でも食べきれぬ量でももてなし
  - ▼ テイクアウトをするときは食べきれぬ量を買って帰る

おいしく楽しく食べよう！



## 光ファイバの整備工事がまもなく完了します

町内における情報格差の解消を図るため、国の補助金を活用して、NTT 東日本にて行っていた光ファイバの整備工事に完了の目途がつかしました。

以前まで光ブロードバンドの提供エリア外でサービスが利用できなかった家庭でも、各家庭で利用するインターネット接続サービス事業者を選び利用申し込みをすることで、サービス提供開始日以降から光ブロードバンドサービスが利用できます。

なお、光ブロードバンドサービス利用に係る工事費および月額利用料などは自己負担です。

詳細は、申し込みするインターネット接続サービス事業者にお問い合わせください。

- 申込受付開始日 11月25日(休)
- サービス提供開始日 令和4年1月6日(木)
- 対象地域 NTT 東日本公式ホームページ (<https://flets.com/>) で確認できます。※郵便番号、住所から該当エリアのサービス提供状況の確認が可能です。
- 担当 総務課 (内線 2375)

NTT 東日本の代理店を名乗る業者から「光ブロードバンドにしなければいけない」「電話機・電話回線の調査に伺う」といった不審な電話等があった場合は、以下にお問い合わせください。

- ☎ ① NTT 東日本公式ホームページ (ご意見・ご要望)  
([https://www.nmrs.ntt-east.co.jp/user/?link\\_eastid=ext\\_q034](https://www.nmrs.ntt-east.co.jp/user/?link_eastid=ext_q034))
- ② NTT 東日本お客さま相談センター (☎ 0120-019000)  
(受付時間：平日午前9時～午後5時)

## 金ケ崎町国際交流協会 ☎ 44-2099 国際交流協会コーナー

金ケ崎町西根南羽沢 55 FAX 44-2099

町国際交流協会から永岡小学校で行われた国際理解講座を紹介いたします

今回は、10月29日に永岡小学校の6年生18人を対象に行われた「国際理解講座（講師：岩手県ユニセフ協会）」を紹介します。

### ユニセフ講座のレポート

「母子手帳を知っていますか？」というユニセフ講師からの問いかけで講座が始まり、日本が恵まれた環境であること、そしてソマリアでは5歳までしか生きられない子どもたちが1000人中122人いることなどを6年生は学びました。

講座では、「命のメジャー」を使って子ども同士で腕の太さを測りました。アフリカでは腕の太さがペットボトルのキャップほどしかない赤ちゃんがいることを知りました。

また、ユニセフの支援物資である「蚊を寄せ付けない特殊な加工がされた蚊帳」に実際に入ったり、水が入った重い水瓶を運ぶ体験をすることで、学校にも行けず水を運ぶことに一日を費やす世界の子どもたちの苦勞を実感することができました。



“命のメジャー”で腕の太さを測る子どもたち



参加した児童が書いたレポート

## おうち時間を楽しむ 食改さんの押しレシピ

☎ 保健福祉センター 元気100歳健康支援係 (☎ 44-4560)

新しい生活様式が求められる中、家族で食卓を囲む時間が増えています。家庭の食卓を豊かに健やかにするため、役立ててみてはいかがでしょうか。



そのほかのレシピも町ホームページで公開中！

### 揚げ出し高野豆腐



- 材料 (4人分)
- 高野豆腐 (乾燥) 4個 (66g)
  - 大根 200g
  - しょうが 20g
  - 片栗粉 大さじ1
  - 揚げ油 適量
- 作り方
- 1 水につけて戻した高野豆腐を、水気をしぼって6等分に切る。大根としょうがはすりおろす。
  - 2 1の高野豆腐に片栗粉をまぶし、170度の油でカラッと揚げる。
  - 3 器に盛り付けた2に、大根おろしとおろししょうがを盛り付け、その上から温めたAをかける。

■ 1人分の栄養価  
・エネルギー 169kcal ・たんぱく質 8.9g ・食塩相当量 0.8g ・食物繊維 1.2g



町食生活改善推進員協議会 三ヶ尻支部 田口宗子さん

### 年末年始における犯罪および事故の防止

警察署からの安心安全に関する情報を皆さんにお届けします。

年末年始における特別警戒活動』を実施します。

■実施期間 12月15日(水)～令和4年1月3日(月)

年末年始は、慌ただしさや気ぜわしさから事件・事故の発生が心配されます。事件・事故に遭わないために、**▼確実な戸締まりと防犯や通報体制等を整える**

**▼道路状況に応じた安全運転に努めることが大切です。**

岩手県では、鍵をかけたままに「泥棒に入られた」「自転車を盗まれた」という盗難被害が多い状況にあります。

泥棒は、物音が立ちにくく、短時間で犯行ができる無施錠の家を狙います。自宅に侵入した泥棒と鉢合わせになれば、現金や貴重品

# 交番だより

警察署からの安心安全に関する情報を皆さんにお届けします。

金ケ崎交番 (☎44-5227)  
永岡駐在所 (☎44-3310)

を盗まれるだけでなく、殺人や強盗などの凶悪犯罪の被害に遭う可能性が高くなります。

外出時はもちろん、在宅時でも忘れずに鍵をかけ、被害を防止しましょう。

### 金ケ崎町交通安全功労者表彰

長年にわたる交通安全の取り組みに尽力された7個人1団体に表彰が行われました。



### スケートボード競技のすてきな光景 ふるさとへの

# 風だより

金ケ崎ふるさと大使  
こじま もりまさ  
小島 守正さん  
埼玉県和光市在住



東京五輪開会式2日後、男子ストリートで22歳の堀米が金メダル。彼のクールさと共に印象に残ったのが会場の自由な雰囲気だった。ある選手はスマホをポケットに突っこんで競技に入る。大技に成功すれば他の選手が沸き、失敗すれば共に悔しがる。自由な空気はとても新鮮だった。女子では13歳の西矢が金。16歳で胴の中山とは試合の間常に笑顔でおしゃべり。悲壮感と無縁のメダル争いは五輪の常識を変えた。

そして女子パーク、大逆転を狙って大技を決めた15歳の岡本みずすが最後に転

「より速く、より高く、より強く」のもとに発展してきた五輪。IOCはコロナ禍に直面した今大会を前にTOGETHER共に一語を加えた。競い合い、共に壁を越える。その理念を体現してスポーツの原点を呼び覚ましたスケボーは、東京五輪のレガシー(遺産)になったと思う。五輪でもらったこの感動を次世代につないでいきたい。

金ケ崎のみなさまにとつて令和4年が明るい年であるように祈っています。

子育て支援課  
金ケ崎町西根樋水 53



☎ 44-4611 FAX 44-4337  
e-mail : kosodate@town.kanegasaki.iwate.jp



# 子育て広場

子育て支援課からのお知らせ

## 令和3年度子育て世帯等特別支援事業(臨時特別給付金)を支給します

子育て世帯への臨時特別給付金(先行給付金)を次のとおり支給します。

■対象者 令和2年の所得が児童手当所得制限限度額以内の人(町ホームページに掲載)で次の要件を満たす人

①令和3年9月分の児童手当の支給を受けた人

②高校生等(平成15年4月2日～平成18年4月1日生まれ)の養育者

③令和3年9月1日以降に生まれた児童を養育する児童手当受給者

■支給額 児童一人あたり5万円

◎申請不要(プッシュ型)の人

▼①に該当する人、③のうち11月末までに出生手続きをした人は、12月中旬に給付についてのお知らせを送付します(公務員を除く)。

■支給予定日 12月23日(木)

◎申請手続きが必要な人

▼②のうち高校生のみの世帯、③のうち12月以降に出生届手続きをした人および公務員の方は12月中旬に申請書類を送付します。

■支給日 申請を審査の上、1月以降に指定口座へ振り込みます。

☎ 子育て支援課 (☎44-4611)

## 岩手県子ども・子育て会議委員を募集

岩手県子ども・子育て会議では、県の施策推進に広く県民の意見を反映させ、子ども・子育て支援に関する施策を一層推進するため、委員の一部を県民から公募することになりました。

なお、委員の役割、応募方法などは町ホームページに掲載しています。

■募集期間 12月20日(月)午後5時まで

☎ 岩手県保健福祉部子ども子育て支援室 (☎019-629-5460)

### 町立図書館

金ケ崎町西根西地蔵野5 ☎41-1900 FAX 44-5661  
開館時間：10:00～18:00  
※開館日・時間変更の場合あり

# 図書館だより

図書館からのお知らせ

### information

▶古本まつり

■日時 12月26日(日)午前10時～午後3時

■内容 図書館の廃棄予定の本などを販売します。本年度はエミリー・ディキンソン資料センター20周年を記念して一律20円。中央生涯教育センターの社会体験事業の一環として、小学生の販売体験も行います。

### ▶エミリー・ディキンソン資料センター20周年「エミリーの調べ」開催記念展示

■期間 12月23日(木)まで

■内容 11月6日に開催されたエミリー・ディキンソン資料センター20周年「エミリーの調べ～詩と歌でつむぐエミリーと賢治～」イベント当日の様子などを展示中です。(関連記事2、3、20頁)

## 「小学生作家展 ～文学界期待のルーキー現る!～」

■期間 12月26日～令和4年2月13日

■場所 展示情報コーナー

自分の気持ちを表現する場づくりとして企画された社会体験教室「かねがさきBOOK展」(中央生涯教育センター事業)。オリジナルの本づくりを通して、本に触れる機会となることや、創造性を育み成長の場となることを目的としており、児童たちの作品が図書館に展示されます。



かねがさきBOOK展の様子

# 広報暮らしのカレンダー

※新型コロナウイルス感染症の感染拡大の状況により、中止または変更となる場合があります。

日 Sun	月 Mon	火 Tue	水 Wed	木 Thu	金 Fri	土 Sat
12/26 ◆マイナンバーカード (休日交付)	27 ♥眼科診療 ◎メンタルヘルス相談 ◎消費生活出張相談	28 ♥整形外科診療	29	30	31	1/1
※役場閉庁 (12月29日～1月3日まで)						
2	3 ♥眼科診療	4 ♥神経内科診療 ♥整形外科診療 ◎消費生活相談 ◎DV相談	5 ◎多重債務弁護士相談	6 広報発行日 (お知らせ版) 区長配布 ♥循環器内科診療 ♥婦人科診療	7 ♣ぴよぴよ (0歳児親子)	8 ♥土曜診療
※役場閉庁 (1月3日まで)						
9	10	11 ♥神経内科診療 ♥整形外科診療 ◎人権相談 ◎消費生活出張相談	12 ◎暮らしとお金の安心相談	13 ♥循環器内科診療 ◆マイナンバーカード (時間外交付・申請サポ)	14 ♣とことこ (1歳児親子)	15
16	17 ♥眼科診療 ◎消費生活相談 ◎DV相談	18 ●乳児健診 ♥神経内科診療 ♥整形外科診療 ◎多重債務弁護士相談	19 ●1歳6カ月児健診	20 広報発行日 (1月号) 区長配布 ♥循環器内科診療	21 ♣ぴよぴよん (2・3歳児親子)	22 ♥土曜診療
23 ◆マイナンバーカード (休日交付・申請サポ)	24 ♥眼科診療 ◎メンタルヘルス相談 ◎消費生活出張相談	25 ●3歳6カ月児健診 ♥神経内科診療 ♥整形外科診療	26	27 ♥循環器内科診療 ♥婦人科診療 ◎行政相談 (街)	28	29
30	31 ♥眼科診療	2/1 ♥整形外科診療 ♥神経内科診療	2 ◎多重債務弁護士相談	3 広報発行日 (お知らせ版) 区長配布 ●BCG予防接種 ♥循環器内科診療	4	5

## ◆手続き

◆マイナンバーカード時間外・休日交付・申請サポート (要予約) 問 住民課 (内線 2128)  
■日時・場所① 1月13日(休) 17:30～19:00・住民課  
② 1月23日(日) 9:00～正午・住民課

## ◎各種相談

◎行政相談 問 総務課 (内線 2313)  
■時間・場所 10:00～12:00・地区生涯教育センター  
◎メンタルヘルス相談  
■時間・場所 9:00～17:00・保健センター  
問 保健福祉センター (☎ 44-4560)  
◎消費生活相談 (相談日前週の曜までに予約)  
■時間・場所 9:00～16:00・中央生涯教育センター  
■予約先・問 住民課 (内線 2121)

◎消費生活出張相談 (相談日前週の曜までに予約)  
■時間・場所 10:00～14:30・役場会議室  
■相談員 奥州市相談員  
■予約先・問 住民課 (内線 2121)  
◎DV相談 (相談日前週の曜までに予約)  
■時間・場所 10:00～15:00・中央生涯教育センター  
■予約先・問 中央生涯教育センター (☎ 44-3123)  
◎暮らしとお金の安心相談 (相談日前週の曜までに予約)  
■時間・場所 10:00～16:00・役場会議室  
■予約先・問 住民課 (内線 2121)  
◎多重債務弁護士無料相談 (要予約)  
■時間・場所 10:00～15:00・奥州市役所  
■予約先・問 奥州市役所 (☎ 34-2915)

◎人権相談 問 住民課 (内線 2127)  
■時間・場所 13:00～16:00・福祉センター  
♥各種診療 問 金ヶ崎診療所 (☎ 44-2121)  
♥婦人科診療 (予約制) ▶受付: 8:30～11:30  
♥神経内科診療 (予約制) ▶受付: 13:30～16:00  
♥眼科診療 (予約制) ▶受付: 13:30～16:30  
♥整形外科診療 (予約制) ▶受付: 13:30～16:30  
♥循環器内科診療 (予約制) ▶受付: 8:30～11:30  
♥土曜診療 (内科) ▶受付: 8:30～11:30  
♣オープンデイ  
問 町子育て支援センター (☎ 44-3365)  
■時間・場所 10:00～11:30・子育て支援センター  
■対象 ▶ぴよぴよ…0歳児親子 ▶とことこ…1歳児親子 ▶ぴよぴよん…2・3歳児親子

## ▶奥州金ヶ崎休日診療所

■場所 奥州医師会館 (奥州市水沢多賀 21-1)  
■診療時間 8:30～16:00【受付前に必ず電話連絡してください】  
問 診療日▶奥州医師会館 (☎ 25-3935)  
診療日以外▶奥州金ヶ崎行政事務組合 (☎ 24-5821)  
【1月の当番医】  
1日▶石川元子先生 (石川病院) / 2日▶阿部佐倉先生 (さくらクリニック) / 3日▶清水朝子先生 (レディースクリニック清水医院) / 9日▶村井かほり先生 (村井小児科クリニック) / 10日▶李陽成先生 (水沢形成外科医院) / 16日▶青木泉 (青木眼科クリニック) / 23日▶伊藤雄 (いとふファミリークリニック) / 30日▶岩崎雅 (桜井医院)  
※新型コロナウイルス感染拡大による診療所従事者の感染防止の観点から、奥

州市・金ヶ崎町内の感染状況によって休診する場合があります。最新の情報は、奥州金ヶ崎行政事務組合のホームページをご確認ください。(12月6日時点)。

## ●母子保健等日程 問 子育て支援課 (☎ 44-4611)

事業名	月日	場所	受付時間
母子健康手帳交付・妊婦相談	毎週(月) ※祝祭日は除く	子育て支援課	13:00～17:00
乳児健診	1月18日(火)	保健センター	※個別に案内
1歳6カ月児健診	1月19日(水)	保健センター	※個別に案内
3歳6カ月児健診	1月25日(火)	保健センター	※個別に案内

## お知らせ news 2021 Kanegasaki English Camp を開催します

問・申込先 中央生涯教育センター 国際交流係 (☎ 44-3123)

■日時 12月27日(月)午前9時～午後3時30分  
■参加費 1,000円 (昼食代等)  
■場所 中央生涯教育センター  
■申込期限 12月21日(火)  
■対象 町内中学生  
■講師 町英語指導員、奥州市英語指導員等  
■申込方法 右のQRコードから申し込みください。  
■内容 英語を使ったアクティビティ、ゲームなど



## お知らせ news 金ヶ崎町生活支援サポーター養成研修を開催しました

問 保健福祉センター 介護保険係 (☎ 44-4560)

町生活支援サポーター養成研修が11月11日、18日に開催されました。この研修は、高齢社会を地域で支える人材育成や在宅介護者の学習を目的としており、本年度で6回目になります。受講を修了した9人の皆さんには、今後地域での活躍を期待しています。



2日間の全課程を修了した皆さん

## リコールに関する重要なお知らせ

一酸化炭素(無臭)が室内に漏れ出し **死亡事故**に至るおそれ

**ナショナル FF式石油暖房機**

リコール対象製品にお心当たりがある場合は直ちにご使用を中止いただきご連絡をお願いします

**0120-872-773**

【受付時間】9:00～17:00 (土・日・祝日・弊社休日を除く)  
パナソニック株式会社(旧社名:松下電器産業株式会社)FF市場対策本部  
奈良県大和郡山市筒井町800番地

リコール対象製品をお引取りの際は **1台あたり50,000円をお支払いいたします**

<リコール対象製品の特徴> 屋外に給排気筒もしくは煙突があります

リコール対象製品(25機種)の品番は「OK-」から始まります  
パナソニックホームページにてご確認ください  
[panasonic.co.jp/ap/info/important/heating/](http://panasonic.co.jp/ap/info/important/heating/)

## 新築・建替え・リフォーム・リノベーション・土地

住まいに関する疑問・不安・お悩みは人それぞれ様々です。後悔しない家づくりをする為に、弊社スタッフがゆっくりとご納得頂けるまでご説明させていただきます。

～お気軽にご相談下さい～

【相談窓口】奥州市水沢字横町2-1メイプル3階  
TEL:0197-25-5888  
■営業時間/10:00～18:00 ■定休日/水・木曜日

**千葉建設株式会社**



### 令和4年新年交賀会中止のお知らせ

毎年1月に開催していた新年交賀会は、新型コロナウイルス感染症対策のため中止します。ご理解いただくようお願いいたします。

☎ 総務課 (内線 2313)

### 令和4年金ケ崎町消防出初式を開催します

感染症対策のため、内容を一部簡略し、式典への来場者を限定して行います。分列行進は、どなたでも観覧できます。マスク着用等の感染予防の上、観覧ください。

■日時 令和4年1月9日(日)午前9時から

■内容 ▶分列行進(役場前)

▶式典(文化体育館)

☎ 生活環境課 (内線 2134)

### 町職員採用試験を実施します(令和4年4月採用)

受験資格は町ホームページまたは総務課秘書職員係に問い合わせください。

■募集職種 一般行政、建築技師、保健師、薬剤師

■申込締切 令和4年1月11日(火)

■試験日 筆記：令和4年1月23日(日)、面接：2月13日(日)予定

■採用試験案内 町ホームページ、総務課秘書職員係で取得可能。

☎ 申込先 総務課 (内線 2315)

### 花き消費者研修(フラワークラフト講座)受講者募集

■内容 ハーバリウム作成(午前)

アロマワックスバー作成(午後)

■開催日 令和4年1月12日(水)

■場所 県立花きセンター

■定員 各20人(先着順)

■参加料 1,500円

■申込期間 12月28日(火)まで

※平日午前10時～午後4時

■申込先・☎ 県立農業大学校研修科・花きセンター (☎ 43-2107)

### 宝くじの助成金で少年消防クラブの制服を更新

奥州金ケ崎行政事務組合消防本部は、令和3年度コミュニティ助成事業(宝くじ助成金)を活用し、下永沢少年消防隊および中黒少年消防隊の制服を更新しました。



### ■コミュニティ助成事業とは

(一財)自治総合センターによる宝くじの社会貢献献報事業として、コミュニティ活動に必要な備品や集会施設の整備等に対して助成を行い、地域社会の健全な発展と住民福祉の向上に寄与するための事業です。

☎ 奥州金ケ崎行政事務組合消防本部 (☎ 24-7211)

### 町都市計画マスタープラン改定の住民説明会を開催

#### ≪住民説明会≫

■開催日 12月21日(火)

■時間 ①午後1時30分～2時30分②午後6時～7時

■場所 中央生涯教育センター

■その他 マスクの着用にご協力をお願いします。

#### ≪パブリックコメント(意見公募)≫

作成した「都市計画マスタープラン改定版(案)」は、町ホームページで意見公募しています。

■期間 令和4年1月14日まで

☎ 都市建設課 (内線 2221)

### 奥州金ケ崎行政事務組合職員採用試験のお知らせ

■募集職種 行政職(1人程度)

■採用年月日 令和4年4月1日

■受験資格 平成8年4月2日以降に生まれた人で、高等学校卒業以上の学歴を有する人または令和4年3月までに高等学校を卒業見込みの人

■申込締切 12月24日(金)必着

■一次試験期日 令和4年1月16日(日)午前8時45分から

■その他 申し込み方法等については、下記に問い合わせください。

☎ 奥州金ケ崎行政事務組合 企画総務課 (☎ 24-5821)

### 年末年始の業務のお知らせ

町の施設は12月29日(水)～令和4年1月3日(月)まで休みとなります。ただし、一部の施設は休みが異なりますので、ご注意ください。

施設名 (問い合わせ先)	日付(12月27日(月)～令和4年1月5日(水))									
	27日	28日	29日	30日	31日	1日	2日	3日	4日	5日
役場・保健福祉センター・ 上下水道課 (☎ 42-2111)			休	休	休	休	休	休		
金ケ崎診療所 (☎ 44-2121)			休	休	休	休	休	休		
金ケ崎歯科診療所 (☎ 44-2842)			休	休	休	休	休	休		
中央・各地区生涯教育センター (☎ 44-3123)			休	休	休	休	休	休		
図書館 (☎ 41-1900)			休	休	休	休	休	休		
金ケ崎要害歴史館 (☎ 42-3060)	休		休	休	休	休	休	休		

※「死亡届」などは日直・宿直が受け付けます。

■田園バス運行休止 ▶運休日 12月29日(水)～令和4年1月3日(月)

☎ 共栄運輸(株) (☎ 42-2126)

### 水道管凍結復旧当番のお知らせ

当番日	工事店名		
12月11日(土)～20日(月)	共和設備工業(株) (☎ 24-6156)	(有)大宮管工業 (☎ 44-3436)	(有)クレンリネスサンライズ (☎ 24-9117)
12月21日(火)～31日(金)	(有)共同産業 (☎ 44-5533)	(株)ユアホーム (☎ 42-3845)	六原水道工業(株) (☎ 43-2607)
令和4年 1月2日(日)～10日(月)	菊地建設(株) (☎ 44-2829)	共和設備工業(株) (☎ 24-6156)	(株)横沢工業所 (☎ 47-5705)
1月11日(火)～20日(水)	(有)クレンリネスサンライズ (☎ 24-9117)	(有)共同産業 (☎ 44-5533)	東北工業(株) (☎ 42-3432)
1月21日(金)～31日(月)	六原水道工業(株) (☎ 43-2607)	菊地建設(株) (☎ 44-2829)	(有)大宮管工業 (☎ 44-3436)

※水道管が凍結した場合は水道工事店にご連絡ください。

☎ 上下水道課 (☎ 44-2136)

### 放射能測定結果のお知らせ

■ごみ焼却施設

	11月4日	11月10日	11月17日	11月24日
主灰	40	37	33	50
飛灰	130	180	150	140
国が示す埋立て処分基準8,000ベクレル/kg				
排ガス	11月10日(不検出)			

☎ 奥州金ケ崎行政事務組合 (☎ 24-5821)

■胆江地区最終処分場

	11月4日	11月10日	11月17日	11月24日
地下水(上流)	—	不検出	—	不検出
地下水(下流)	—	不検出	—	不検出
下水道への放流水	3.0	—	4.0	—

### 戸籍の窓

#### ～お誕生おめでとう～

赤ちゃんの氏名	保護者	行政区
小澤 勇陽 くん	勇大 檀	原 木
芳田 紬 ちゃん	琢也 塚	上 百
小原 梨愛 ちゃん	拓也 荒	谷 巻
関 夢莉 ちゃん	一斗 荒	谷 地
高橋 茉莉花 ちゃん	巧 谷	地 下

#### ～ご結婚おめでとう～

婚姻者	行政区
刈屋 忍・莉紗	二の町
金森 翔太・桃子	荒巻

#### ～お悔やみ～

氏名	年齢	行政区
小関 ヨシ	94	川 目
渡邊 ミネ	87	細 野
小原 タカ	97	上 百
簡 明玉	60	和 光
仲村 信男	85	高 谷
桑島 トキコ	94	上 の 町
千葉 節夫	90	谷 地 下
高橋 カメノ	93	上 永 沢 第 一
高橋 渉	75	上 永 徳 寺
阿部 ミ子	94	諏 訪 小 路
高橋 リエ	98	横 道 下
齋藤 ヨシ	95	町 下
千葉 庸子	69	一 の 台
高橋 悦壽	89	下 百 岡
村口 ミヨ	93	横 道 上
小原 利喜江	84	城 内



## 分譲宅地グラン・ガーデン

# お申し込み受付中!

<http://www.ap-mart.com> E-mail: [apmkt@topaz.ocn.ne.jp](mailto:apmkt@topaz.ocn.ne.jp)

### 有限会社 金ケ崎不動産

金ケ崎町西根東地蔵野23-5セントラル・コート1F TEL0197(41)1001 FAX0197(41)1002





**森幸会館・通夜会館**  
金ケ崎町三ヶ尻荒巻横道上53-5 TEL 0197-42-4531

葬儀・生花・法要  
霊柩・花環

## 森幸

有限会社

金ケ崎町西根町裏22-1  
TEL 0197-42-4531 FAX 0197-42-4532

# わが家のアイドル



まきち せな  
菊地 星那くん (6歳)  
れい 玲偉くん (4歳)  
な お 渚央くん (2歳)

11月生まれの3兄弟☆  
みんな元気におつきな一れ!  
父 信吾さん 母 梨恵さん (横道上)



いわの るおん  
岩野 琉恩くん (6歳)  
ち ら 来蘭ちゃん (3歳)

じじの家のかぼちゃでパンヤリ!  
毎日笑顔をありがとう♪兄妹仲良く  
すくすく大きくなってね♪  
父 雄太さん 母 夏姫さん (谷地上)



いけだ まゆ  
池田 茉由ちゃん (4歳)

元気に素直にそだてよー  
父 明史さん 母 真理さん (上平沢)

## 新型コロナウイルス感染症に係る相談窓口

【発熱等の症状のある人が相談・受診を希望する場合】

- ①かかりつけ医に電話相談
- ②受診・相談センター (全日 24 時間、☎ 019-651-3175、FAX : 019-626-0837)
- ③奥州保健所 (平日午前 9 時～午後 4 時 30 分、☎ 22-2831)

【全般的な相談】

- ①一般相談窓口 (岩手県コールセンター) (午前 9 時～午後 9 時、☎ 019-629-6085、FAX : 019-626-0837)
- ②外国人向け相談窓口 (いわて外国人県民相談・支援センター) (毎日午前 9 時～午後 8 時、☎ 019-654-8900、MAIL : iwate-support-center@iwate-ia.or.jp)

新型コロナウイルス感染症の対応は、感染拡大の状況に応じて随時見直しを行います。最新の情報は、町ホームページをご覧ください。

☎ 新型コロナウイルス感染症対策本部事務局 (保健福祉センター☎ 44-4560)



ホームページはこちら

▶「エミリアの調べ」で挨拶をする  
高橋町長 (11月6日)



かねがさきの音色  
金ヶ崎町長 高橋由一

## 自粛のなかにも明るい話題

皆様こんにちは。コロナ禍で窮屈な行動生活の日々ながら今年もあとわずか。「光陰矢の如し」の丑年でした。ワクチン接種が進む中、11月からコロナ感染者が大きく減少し、発生ゼロの県も多くなり安堵感が広がっております。でも油断大敵、今度はオミクロン株が世界的に流行し始め、心配は尽きず感染対策は継続であります。この感染対策とワクチン接種には、町民皆様、関係機関から大きな支援・協力と努力を頂き、予定通りワクチン接種を進められた事にお礼申し上げます。3回目接種、5～11歳の接種についてもよろしくお祈りします。

さて、今年は台風などの被害もなく、農業にとっては落ち着いた年でしたが、最大級の大雪被害と米価下落は生産者を落胆させました。町は米生産維持への一助としての支援策を進めてまいります。現在、園芸振興ではアスパラに加えネギ類の大型作付けが始まり、期待が膨らむところです。肉用牛では町内での繁殖・肥育の経済対策と、肉用牛繁殖センターの事業開始で飼養頭数の拡大につながってきております。

自動車関係では、半導体不足等で生産の落ち込みがあったものの、12月から通常の生産体制に戻っており、岩手工場で生産している「ヤリス」は今年の国内販売台数がトップとなる見込みで喜びに堪えないところです。

今年は、投打の二刀流で歴史的活躍の大谷翔平選手が最優秀選手 (MVP) に選ばれた明るいニュース、将棋では最年少で4冠を達成した藤井聡太棋士が新しい歴史をつくりました。そして第80回一関・盛岡駅伝継走大会 (日報駅伝) で5位入賞を果たした金ヶ崎チームに大きな誇りを感じます。

本町では、コロナ禍であっても、まちに誇りと賑わいを持ちながら明るいまちづくりが進行しています。来る年、トラにあやかってコロナ退治と夢が実現する年になればと願うところです。

最後にこの1年、町政発展にお力をいただいたことに感謝申し上げます、皆様のご健勝を祈念します。(12月6日)

## わが家のアイドル お子さんの笑顔を広報誌に掲載しませんか? (町内に住所があり小学校入学前まで)

■応募方法 郵送または E-mail で写真と必要事項を記入のうえ応募ください。

▶必要事項 ①名前 (ふりがな) ②年齢③性別④ご両親の名前 (ふりがな) ⑤住所⑥電話番号⑦お子さんに向けた一言メッセージ

■応募先 〒029-4592 役場総務課広報公聴係

E-mail : kouhou@town.kanegasaki.iwate.jp

※応募の写真は返却できませんのでご注意ください。

☎ 総務課広報公聴係 (内線 2319)



マイナポータル

どちらの QR コードからでも応募できます。

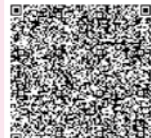

メールフォーム



## SDGs 私たちにできること

SDGs の各目標ごとに私たちができていることを考えていきましょう。



### 目標 5 「ジェンダー平等を実現しよう」は

日本の経済・政治・教育・健康分野での男女格差は 156 カ国中 120 位です。世界には、教育、結婚・妊娠・出産、人身売買など、女性が差別を受けることがあります。

性別の差別がない未来を目指します。誰もが平等に機会を得られる世界を目標としています。

### 私たちにできる SDGs

家庭内の子育て、介護、家事などは、お金が支払われる仕事と同じくらい大切な「仕事」であることを認識し、平等に分担しましょう。



### 目標 6 「安全な水とトイレを世界中に」は

日本では安全で衛生的に水を利用できる環境が整っていますが、世界では約 22 億人が安全な飲み水を使えず、約 7 億人がトイレがなく屋外で排泄しています。

安全な水とトイレを持続的に世界中で使えるようにすることを目標としています。

### 私たちにできる SDGs

お風呂の残り湯を洗濯に使用したり、シャワーの時間を減らすなど、日頃から節水を心がけましょう。他の国や地域の水事情を知ること、水を大事に使うために大切なことです。

## 笑顔を創る 住まいのお手伝い



リフォーム・庭の舗装  
などお気軽に  
ご相談ください。

## 株式会社 板宮建設

金ヶ崎町西根矢来19  
電話 : 0197-42-2225  
Email : info@itamiya.jp

板宮建設 🔍 で検索!

http://itamiya.info/ ITAMIYA



クリスマス&年末年始のお料理はみどりの郷のテイクアウト・デリバリーで!

「最大50%《みどりの郷の金券》にて還元」キャンペーン実施中!

「オードブル盛合せ(箱入り)」5~7名様分 5,400円 (税込)

■金ヶ崎町内へのご配送無料 ■ご注文は3日前までにご予約ください  
※他メニュー等詳細は公式 WEB をご覧ください



みどりの郷

〒029-4505 岩手県胆沢郡金ヶ崎町永栄上宿 26-3

TEL:0197(44)2131 (ホテル棟直通電話)

E-mail:info@midorino-sato.jp http://www.midorino-sato.jp

図書館に設置された特別展示「朗読夜」の前で笑顔を見せる法子さん



## 声優は声だけで色々な世界に自由に行ける、不思議な職業



くわしま ほうこ  
**桑島 法子**さん (46歳)  
金ヶ崎町出身

声優 (青二プロダクション所属)。アニメ「宇宙戦艦ヤマト2205 新たなる旅立ち」森雪役、「犬夜叉」珊瑚役、「鬼滅の刃」炭治郎 (主人公) の母役など多数の作品で活躍。2001年から宮沢賢治作品の朗読をライフワークとして続けている。

宮崎駿監督の作品「未来少年コナン」との出会いが、後に声優を志すきっかけになったと振り返る法子さん。

幼少期は近所の友達と劇団ごっこをして遊び、自分で作ったポスターを外に貼って怒られたり、中学生の時には自分で人を集めて、新しく演劇部を作るなど、自分の好きなことに真つすぐに取り組んできた。空想の世界で色々なものになりきるのが楽しく、声だけで全く違うものになれる声優の魅力にどんどんはまっていた。

上京して青二塾 (養成所) を経て、声優となった法子さん。その初めての仕事のとくに祖母が亡くなり、まるで祖母がくれた仕事のような不思議な感覚が今も印象に残っているという。その後、声優として経験を重ね、初めて全国放送されるアニメのテロップに自分の名前が出たとき、親が喜んでくれたことが何よりうれしかったと目を細める。

事務所の先輩の代役がきっかけで始めた宮沢賢治作品の朗読も20年を迎えた。よく父が家で賢治の詩を朗読していた。今は亡き父と共に舞台に立っている気持ち。「好きな声優という仕事を今まで続けられていることに感謝しかない」と話す法子さん。今しかできない表現、自分なりの伝え方を大切に、これからも新しい役に出会い、ワクワクする気持ちを持って挑戦していきたいと力を込める。

## 広報日記



今月号は、二つの20周年行事、100歳の祝品贈呈式、利用者100万人達成など、多くの節目やお祝いを掲載させていただきました。何事も継続することは大変ですが、その分喜びや達成感も大きいと思います。私も皆様に支えられて今年も無事に広報を制作することができました。この場を借りて御礼申し上げます。さて、今年のおふるさとCM大賞は「アイデア賞」を受賞しました。12月30日、正午から岩手朝日テレビで放送されますのでぜひご覧ください。(村口)

## お詫びと訂正

広報かねがさき11月号に誤りがありましたので、お詫びし、次のおり訂正します。

■訂正 20頁「Face 特別編」小原廣記さんの年齢  
正 69歳  
誤 67歳

## 人口と世帯

11月30日現在

※( )内は前月比

人口	15,441人	(-20)
男	7,926人	(-8)
女	7,515人	(-12)
世帯数	6,242世帯	(-2)